

暫定版

資料5

令和4年度（2022年度）

# 図書館要覧



オーテピア高知図書館

高知県立図書館・高知市立市民図書館

---

# 図書館の自由に関する宣言

1979年改訂（主文）

図書館は、基本的人権のひとつとして知る自由をもつ国民に、資料と施設を提供することをもつとも重要な任務とする。

この任務を果たすため、図書館は次のことを確認し実践する。

- 第1 図書館は資料収集の自由を有する
- 第2 図書館は資料提供の自由を有する
- 第3 図書館は利用者の秘密を守る
- 第4 図書館はすべての検閲に反対する

図書館の自由が侵されるとき、われわれは団結して、あくまで自由を守る。

---

# I 図書館等複合施設「オーテピア」の概要

## 1 沿革

### (1) 開館までの経過

H20.1	県市連携会議において岡崎誠也高知市長から尾崎正直高知県知事に、高知市立追手前小学校敷地を整備先とした図書館の合築を提案
H22.8	県・市職員によるワーキンググループ（追手前小学校敷地への県市の新図書館整備のための検討会）が合築に関する報告書を作成 県市連携会議において、尾崎知事・岡崎市長が追手前小学校敷地に県市図書館を合築するための基本構想策定に、連携して着手することに合意
H22.10	県・市議会において基本構想関連予算が議決 新図書館・新点字図書館・科学館の各基本構想検討委員会が発足
H23.2	県市で「新図書館基本構想中間報告書（案）」のパブリックコメント実施（2/9～3/8） 県市で「新図書館フォーラム」を開催（2/11四万十市、2/12高知市、2/13安芸市）
H23.3	基本構想検討委員会で「新図書館・新点字図書館・科学館（仮称）基本構想」報告書を取りまとめ
H23.4	県市で「新図書館・新点字図書館・科学館（仮称）基本構想」を策定 県市で「新図書館を一体的に共同して整備することを目的とした基本協定書」を締結 高知県教育委員会事務局に新図書館整備課を設置 高知市民図書館に新図書館建設室を設置 ※連携のため、新図書館整備課と新図書館建設室を同一の場所に置く
H23.7	県市で「新図書館等複合施設整備基本計画」を策定
H24.1	県市で「新図書館住民説明会」を開催（1/20高知市、1/21四万十市、1/22安芸市）
H24.3	「新図書館等複合施設基本設計」が完了
H25.1	県市で「新図書館等の実施設計に関する説明会」を開催（1/25四万十市、1/26安芸市、1/27高知市） 追手前小学校解体工事及び樹木移植工事等のため地元向けに「新図書館等複合施設の工事説明会」を開催
H25.3	追手前小学校が閉校。23日、閉校式を開催 追手前小学校解体工事着手（H25.8完了） 追手前小学校樹木移植工事着手（25.8完了）
H25.7	追手筋遺跡埋蔵文化財発掘調査着手（H28.1完了） 県市共通利用カードの発行を開始
H25.8	「新図書館等複合施設の実施設計」が完了
H26.7	新図書館等複合施設の建設工事に着手
H26.9	新図書館サービス計画作業部会を設置
H27.5	遊歩道第一期工事着手（H27.9竣工）
H27.6	県市図書館情報システムを統合
H27.9	公募により、新図書館等複合施設の名を『オーテピア』に、科学館の名称を『高知みらい科学館』に決定
H27.10	「知の拠点としての新図書館サービス検討委員会」を開催（分科会を含めH28.12までに計21回開催）
H27.12	市民図書館本館が市庁舎建設に伴い閉館
H28.4	市民図書館本館がオーテピアの建設地の西側に仮設図書館として閉館
H28.10	「オーテピア高知図書館サービス計画（案）」のパブリックコメント実施（10/21～11/19、33件）
H28.11	新図書館等複合施設「オーテピア」に関する説明会の開催（11/4高知市、11/5四万十市、11/6安芸市）
H29.1	「オーテピア高知図書館サービス計画」を策定
H29.2	新図書館等複合施設「オーテピア」のロゴマークが決定
H29.3	「オーテピア高知声と点字の図書館サービス計画」を策定
H29.6	外構工事着手（H30.2竣工）
H29.10	新図書館等複合施設「オーテピア」のプレ・ウェブサイトを開設 県市で「高知県立図書館と高知市立市民図書館の合築により整備する図書館の共通業務に係る連携協約書」を締結 県市で「高知県と高知市との間の高知県立図書館に係る事務の委託に関する規約」を締結 高知みらい科学館条例を公布
H29.11	教育機関として「高知みらい科学館」設置 オーテピア開館前イベントを開催（11/4越知町、11/5黒潮町、11/23田野町、11/26高知市、12/3香南市）
H29.12	新図書館等複合施設「オーテピア」竣工（12/15） 28日、新図書館等複合施設「オーテピア」への移転作業のため高知県立図書館が閉館 遊歩道第二期工事着手（H30.3竣工）

H30.2	高知市立子ども科学図書館が閉館
H30.6	追手前小学校メモリアルスペース整備工事着手 (H30.7竣工) オーテピアウェブ・サイトを公開
<b>(2) 開館後の経過</b>	
H30.7	オーテピア開館 (7月24日火曜日、午前10:00) 同日、開館セレモニー、開館記念講演を実施 同記念講演は9月までに全5回実施 開館日前日、オーテピア開館記念式典を開催
H30.8	オーテピア来館者10万人を突破 (8/16)
H30.12	オーテピア来館者50万人を突破 (12/27)
R1.6	ハーバード大学クロコティロス2019高知公演 (2019年度第69回高知県芸術祭イベント) をオーテピア館内や近隣商店街で開催 (6/29)
R1.7	オーテピア来館者100万人を突破、オーテピア来館者100万人達成セレモニーを開催 (7/2)
R1.7	オーテピアアプリ提供開始 (7/4)
R1.10	オーテピアPRキャラバンを開催 (10/27本山町)
R2.3	新型コロナウイルス感染拡大防止のため臨時休館 (3/4~24)
R2.4	新型コロナウイルス感染拡大防止のため臨時休館 (4/10 18時~5/10)
R2.8	オーテピア高知図書館・オーテピア高知声と点字の図書館が臨時開館 (8/10~13) オーテピア来館者200万人を突破、オーテピア来館者200万人達成セレモニーを開催 (8/14)
R3.12	オーテピア来館者300万人を突破、オーテピア来館者300万人達成セレモニーを開催 (12/7)

【令和3年12月7日(火) オーテピア来館者300万人達成セレモニーの様子】





## 2 受賞歴

- ・第34回高知市都市美デザイン賞（主催：高知市）
- ・2018年照明普及賞（主催：一般社団法人照明学会）
- ・第53回日本サインデザイン賞（主催：公益社団法人日本サインデザイン協会）
- ・日本建築学会作品選集2020（主催：一般社団法人日本建築学会）
- ・第61回BCS賞（主催：一般社団法人日本建設業連合会）

## 3 建物概要

名称	オーテピア		
用途	図書館、視覚障害者情報支援拠点施設、科学館		
建築主	高知県		
管理	高知市		
運営	高知県及び高知市		
所在地	高知市追手筋二丁目1番1号		
用途地域	商業地域	防火地域	準防火地域
敷地面積	6,605.76㎡（多目的広場・遊歩道を含む）	建築面積	4,182.40㎡
延床面積	22,765.93㎡（機械式地下駐車場を除く）うちオーテピア高知図書館 17,780.72㎡		
高さ	38.51m（高知みらい科学館プラネタリウムドーム屋根を含む）		
階数	5階（建築基準法上は地上9階、地下1階） うちオーテピア高知図書館は1・2・M3・3・M4・4・M5階		
構造	鉄骨造、鉄筋コンクリート造、鉄骨鉄筋コンクリート造		
基礎	既成杭（先端翼付き回転貫入鋼管杭）		
免震	2階梁下に高減衰系積層ゴム、鉛プラグ入り積層ゴム、直動転がり支承、オイルダンパーを用いた中間層免震構造		
外壁	軒天・1階	RC打ち放し（杉板型枠、フッ素樹脂表面保護材）	
	1階	高温熱処理木材	
	2～5階	外部化粧パネル（GRC、低汚染型フッ素塗装、木目調）	
屋根	外断熱露出A防水、フッ素ガルバリウム鋼板		

## II オーテピア高知図書館の概要

オーテピア高知図書館は、高知県立図書館と高知市立市民図書館本館のそれぞれの役割と機能を果たしながら、共通する業務を一体的に行おうとする図書館です。それにより、両館の担ってきた独自の機能を今まで以上に発揮しながら、県民・市民の利便性を高め、充実したサービスを提供することとしています。

- 1 基本理念  
～これからの高知を生きる人たちに力と喜びをもたらす図書館～
- 2 基本方針
  - 1 情報提供機関として地域を支える図書館
  - 2 県民・市民の資料要求に応え、課題解決の支援ができる図書館
  - 3 セーフティネットの役割を果たす図書館
  - 4 図書館利用に障害のある利用者に配慮した図書館
  - 5 進化型図書館
- 3 基本方針の実現に向けたサービス・取組 【施策体系】

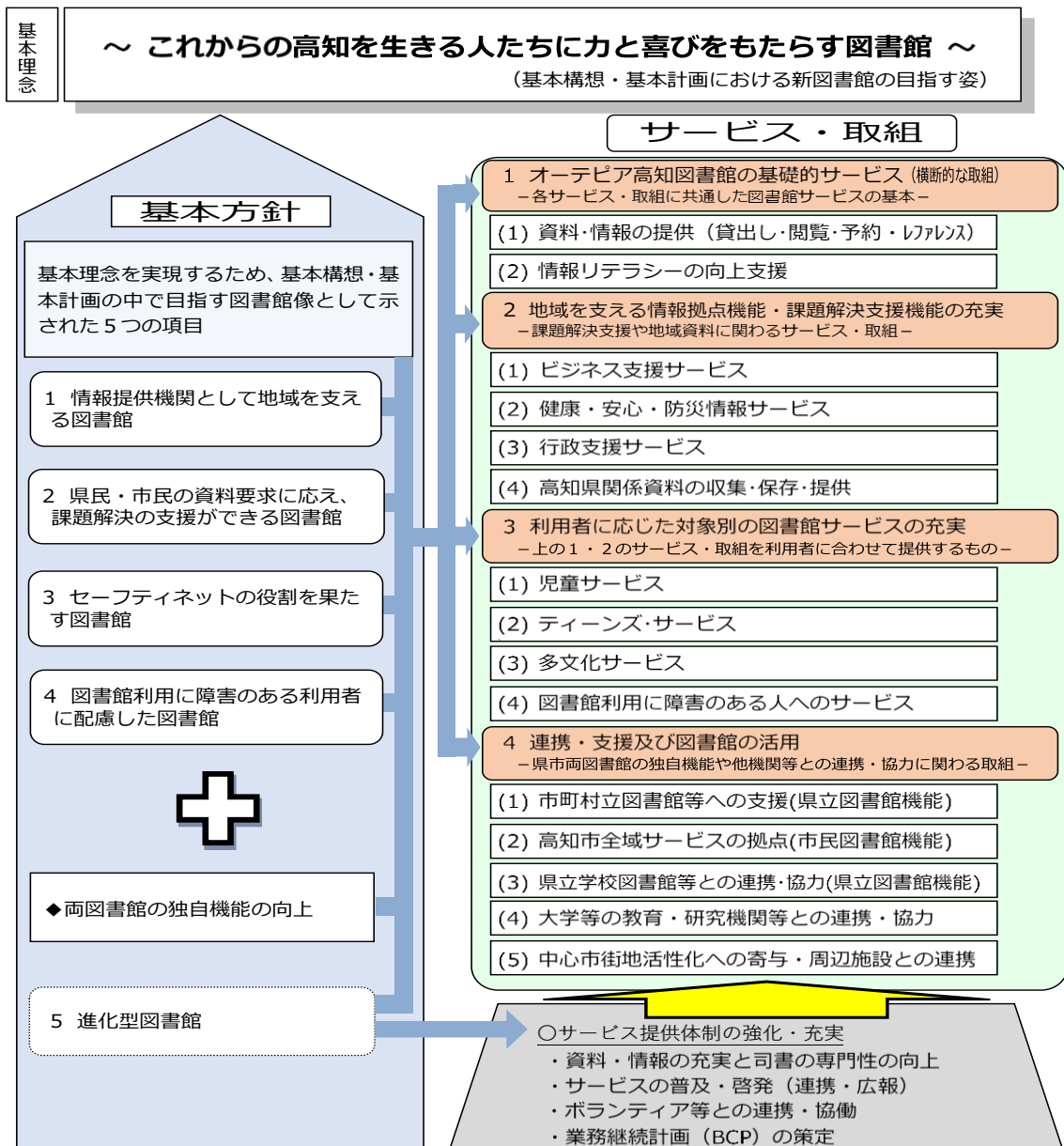

## 4 沿革（開館後の経過）

H30.7	オーテピア高知図書館開館（7月24日火曜日、午前10:00） 同日、開館セレモニー、開館記念講演を実施 同記念講演は9月までに全5回実施 開館日前日、オーテピア開館記念式典を開催
H30.9	児童図書選定支援コーナー、国立国会図書館デジタル化資料送信サービスの複写サービス提供開始（9/1） 「公開書庫」の利用を開始（9/5） 図書館総合展2018フォーラムin高知（主催：図書館総合展運営委員会）を開催（9/22）。関連行事として、 図書館海援隊フォーラム2018（主催：図書館海援隊）を開催（9/23）
H30.11	「放送大学高知学習センターにおける連携協力事業の実施に関する放送大学高知学習センターと高知県立 図書館、高知市立市民図書館との覚書」の締結
H30.12	高知県庁県民室に返却ポスト設置（12/12）
H31.1	第1回図書館連続講座を開催（1/5） 同連続講座は3月まで全3回実施 貴重資料閲覧開始（1/9） マイクロフィルム閲覧再開（1/15）
R1.7	オーテピア高知図書館広報紙『コトノハ』創刊
R2.2	第41回（2019年度）図書館建築研修会（主催：日本図書館協会図書館施設委員会）の開催（2/22～23）
R2.3	『オーテピア高知図書館ガイドブック』発行 新型コロナウイルス感染拡大防止のため臨時休館（3/4～24）
R2.4	新型コロナウイルス感染拡大防止のため臨時休館（4/11～5/10） 臨時休館中予約資料郵送貸出サービスの実施（4/28～）
R2.8	臨時開館（8/10～13）
R2.12	オーテピア高知図書館（図書展示情報）Twitter開設（12/1） 予約資料郵送貸出サービス実施（12/23～）
R3.2	高知高等技術学校・中村高等技術学校制作のバーコードリーダー・スタンドが寄贈される。贈呈式（2/2）
R3.3	システム機器更新作業のため休館（3/1～3/8） 放送ライブラリー視聴サービス提供開始（3/20） 移動図書館バス感謝状贈呈式（3/30）
R3.7	図書館向け電子雑誌閲覧サービス「Kono Libraries」試用提供実施（7/1～R4/3/31） 「第2期オーテピア高知図書館サービス計画（案）」のパブリックコメント実施（7/6～8/5、11件）
R3.10	「第2期オーテピア高知図書館サービス計画」を策定
R3.12	オーテピア高知図書館Instagram開設（12/22）
R4.1	高知県立宿毛工業高等学校製作の「足踏み式消毒液スタンド」が寄贈される。贈呈式（1/19）

## 5 フロア概要

### (1) 平面図

#### 2階

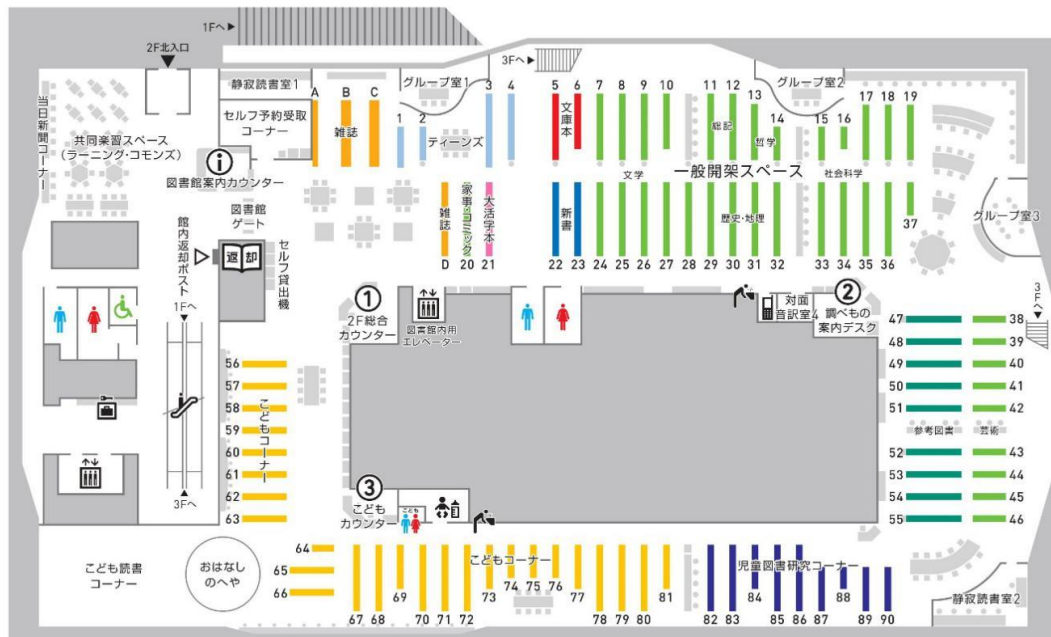

3階

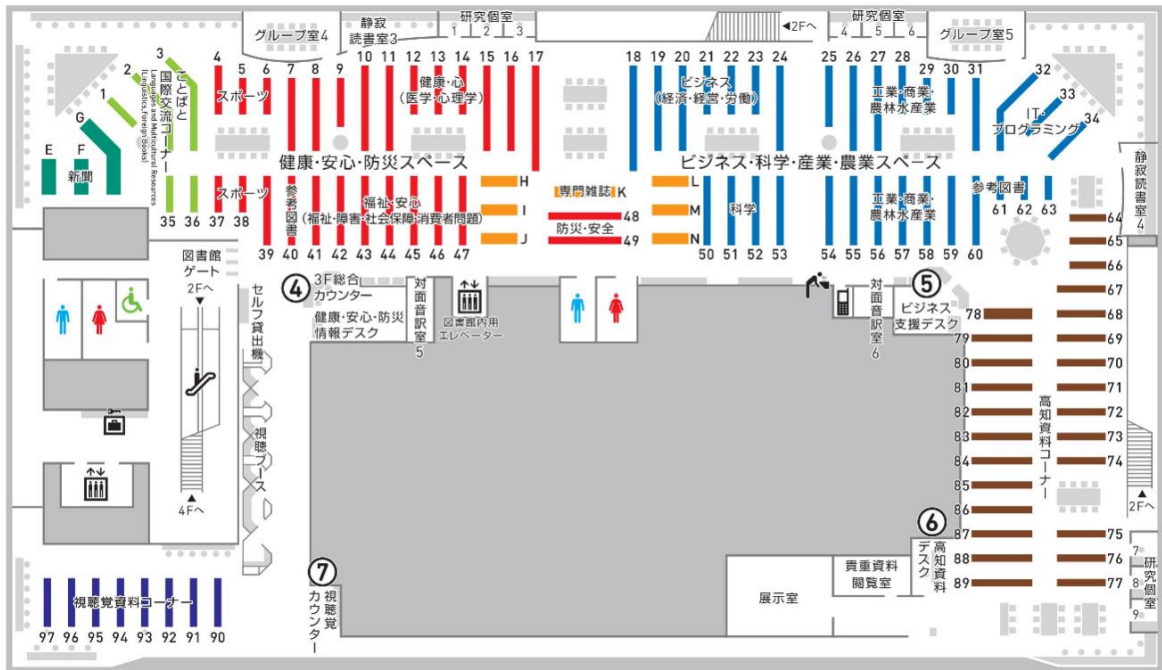

4階

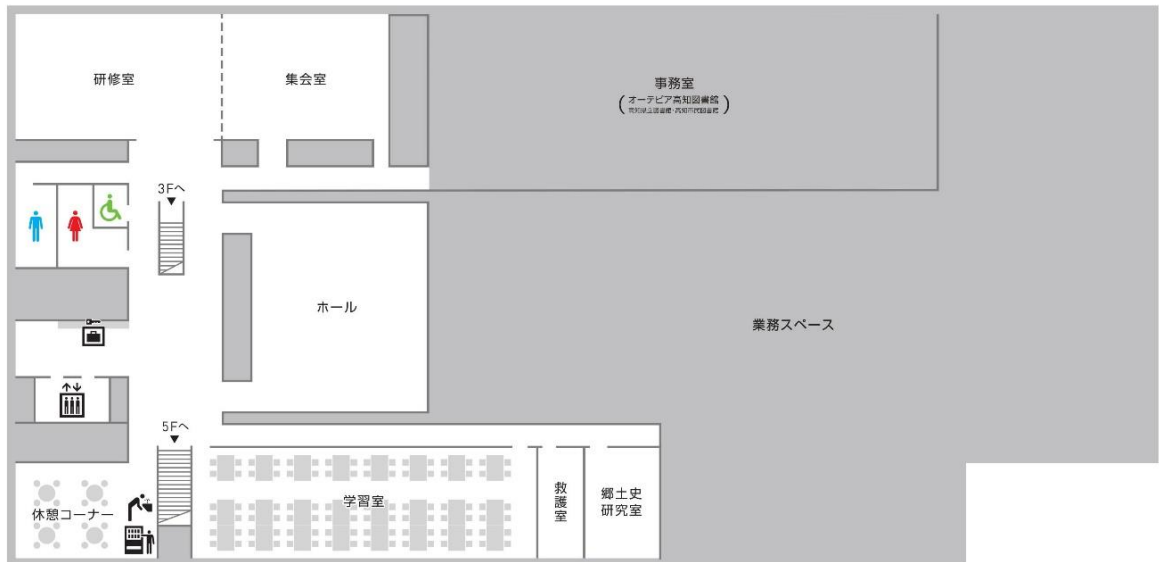

(2) 各階設備等

※令和2年度から新型コロナウイルス感染拡大防止のため座席数を減らして運営

2階	一般開架スペース（文学、総記、歴史・地理、哲学、社会、政治、法律、教育、芸術、参考図書、家事など）	
	データベースコーナー、調べもの案内デスク	
	雑誌コーナー、ティーンズコーナー、展示スペース、2F総合カウンター	
	こどもコーナー、児童図書研究コーナー、こども読書コーナー、おはなしのへや、こどもカウンター	
	児童図書選定支援コーナー、ベビールーム（授乳ブース2、調乳用給湯器1台、おむつ替えシート2台）、こども用トイレ	
	セルフ予約受取コーナー、館内ポスト室、図書館案内カウンター	
	共同楽習スペース（ラーニング・コモンズ）、当日新聞コーナー	
	閲覧席	387席
諸室	グループ室3室、静寂読書室2室、対面音訳室1室、携帯電話コーナー	
機器	セルフ貸出機7台、図書検索機9台、図書館ゲート2台	
3階	健康・安心・防災スペース、3F総合カウンター（健康・安心・防災情報デスク）、新聞コーナー	
	ビジネス・科学・産業・農業スペース、ビジネス支援デスク、データベースコーナー	
	ことばと国際交流コーナー、視聴覚資料コーナー、視聴ブース（A～G）、視聴覚カウンター、AV視聴室	
	高知資料コーナー、高知資料デスク、展示室、貴重資料閲覧室、ボランティア活動室	
	閲覧席	228席
	諸室	グループ室2室、静寂読書室2室、対面音訳室2室、研究個室9室、携帯電話コーナー
機器	セルフ貸出機2台、図書検索機10台、図書館ゲート1台	
4階	貸室	ホール（120席、机なし200席）、研修室（90席）、集会室（72席）
	学習室（96席）、休憩コーナー、救護室、郷土史研究室、図書館事務室	
その他	1階にはオーテピア高知図書館の配送作業スペース、業務用車庫、東・西ブックポスト室などがある M3・M4・M5階には書庫や集密書架、貴重書庫、防災備蓄庫がある	

6 開館時間、休館日

開館時間	火曜～金曜：午前9時～午後8時 土曜：午前9時～午後6時（7・8月は午後8時まで） 日曜・祝日：午前9時～午後6時
休館日	月曜日（祝日の場合は開館） 毎月第3金曜日（8月及び祝日を除く） 8月11日を含む4日間（資料特別整理期間） 年未年始（12月29日から1月4日まで）



## 7 高知県立図書館・高知市民図書館のネットワーク

### (1) 図書館ネットワーク

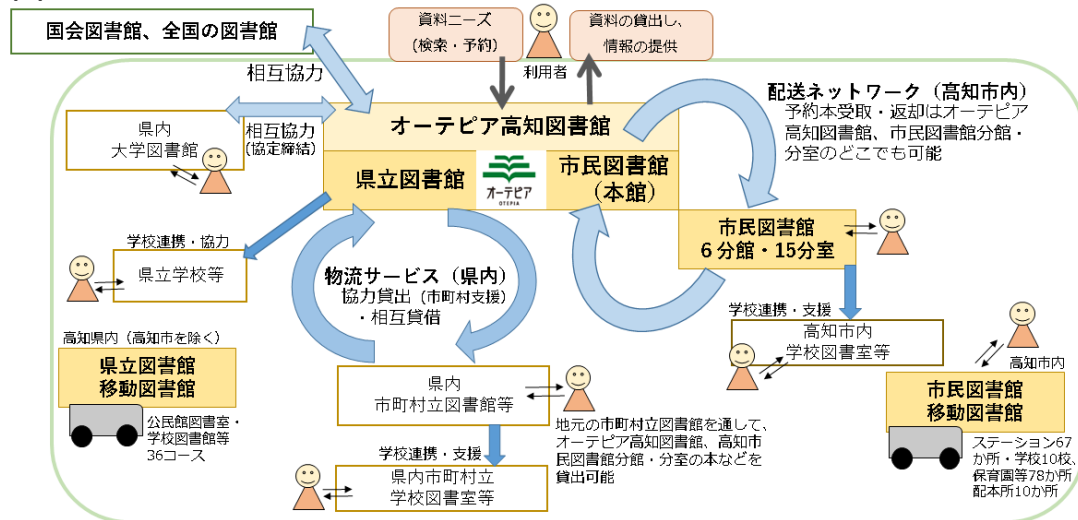

※オーテピア高知図書館、高知市民図書館分館・分室での利用登録は県内在住・在勤・在学を問わない。  
 ※オーテピア高知図書館及び高知市民図書館分館・分室で貸出した資料は、県内市町村立図書館室等の窓口で返却が可能。  
 ※県立図書館の移動図書館のみ、利用は団体貸出に限る。高知市民図書館の移動図書館での貸出しには専用の利用登録が必要。  
 ※移動図書館の巡回場所の数は、令和元年度実績値。

### (2) 情報システム

平成27(2015)年6月に、従来の高知県立図書館情報システム、高知市民図書館情報システムを統合し、現在の新図書館情報システムの暫定稼働を開始した。平成30(2018)年7月には、オーテピア高知図書館の開館に合わせて本稼働を開始した。

令和3(2021)年3月に平成27年導入機器の入替とシステムの再構築を実施した。

#### ① 使用パッケージ

- ・図書館情報システム・・・富士通 iLisfiera V3
- ・収藏品管理システム・・・富士通 Musetheque V4
- ・情報共有システム・・・サイボウズ Garoon V5

#### ② 端末台数

設置館	内容
オーテピア高知図書館	<業務用端末> 業務端末71台、ノート型業務端末33台、タブレット型業務端末26台 蔵書点検・捜索用ハンドヘルド端末12台、図書館ゲート3台 <利用者用端末> 利用者用蔵書検索端末22台 データベース・国立国会図書館デジタル化資料・インターネット閲覧用端末21台 CD・DVD-ROM閲覧用端末1台、ノート型利用者端末12台 タブレット型利用者端末9台、書庫出納お知らせ用端末7台 セルフ貸出機9台、セルフ返却装置3台、セルフ予約受取棚1式 <高知県立図書館市町村立図書館等支援業務用端末> 業務端末2台、ノート型業務端末1台、モバイルノート型業務端末3台、移動図書館用ハンドヘルド端末2台 <高知市民図書館学校図書館支援用端末> ノート型業務端末1台
市民図書館分館・分室	<業務用端末> 業務端末43台、ノート型業務端末3台、蔵書点検・捜索用ハンドヘルド端末21台 <利用者用端末> 利用者用蔵書検索端末33台
市民図書館移動図書館	<業務用端末> 業務端末2台、移動図書館用ノート型業務端末4台、移動図書館用ハンドヘルド端末4台

### Ⅲ 組織

#### 1 組織及び事務分掌

##### (1) 組織図

(令和4年4月1日現在)

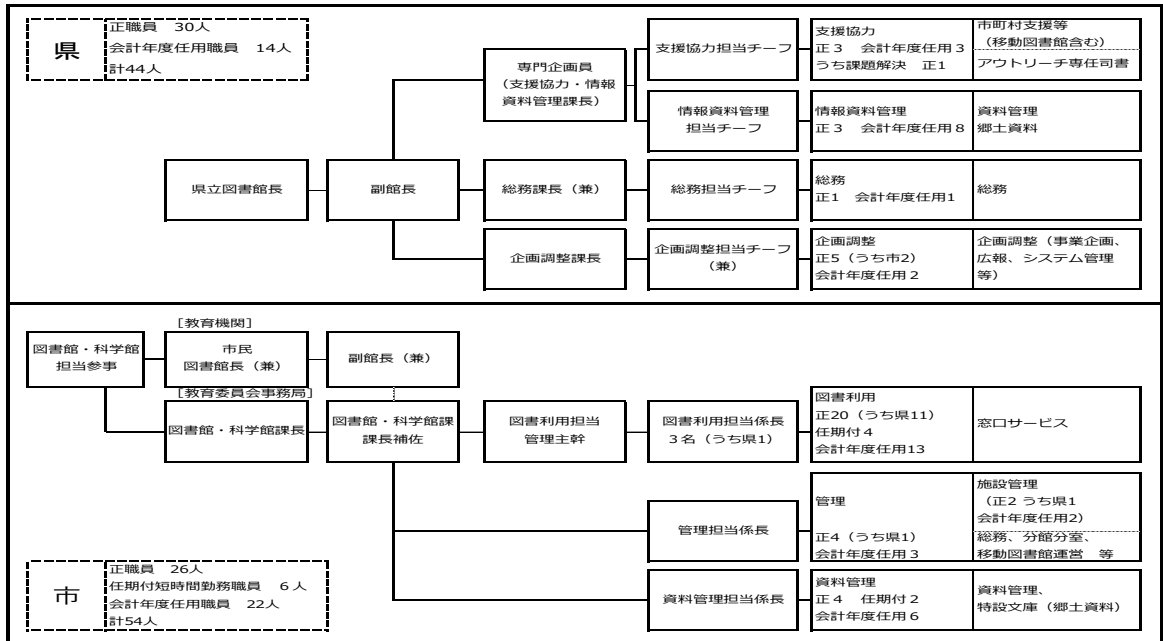

##### (2) 事務分掌

- ① 高知県立図書館  
 高知県教育委員会行政組織規則  
 第27条 総務課の分掌事務は、次に掲げるとおりとする。
  - (1) 庶務に関すること。
  - (2) 前号に掲げるもののほか、他の課の主管に属しない事務の処理に関すること。
- 2 企画調整課の分掌事務は、次に掲げるとおりとする。
  - (1) 図書館の企画、調整及び広報に関すること。
  - (2) 図書館情報システムに関すること。
  - (3) 高知県立図書館協議会に関すること。
  - (4) 図書館資料の利用に関すること。
  - (5) 読書相談及び集会活動に関すること。
- 3 支援協力・情報資料管理課の分掌事務は、次に掲げるとおりとする。
  - (1) 図書館資料の収集、整理及び目録の整備に関すること。
  - (2) 資料情報の調査及び相談に関すること。
  - (3) 移動図書館に関すること。
  - (4) 市町村及び県立学校の図書館活動の支援に関すること。
  - (5) 読書活動の普及に関すること。
- ② 高知市立市民図書館  
 高知市立市民図書館条例施行規則  
 第2条 図書館の分掌事務は次のとおりとする。
  - (1) 図書館の管理運営に関すること。
  - (2) 図書館事業に関すること。
  - (3) 図書館協議会に関すること。
  - (4) 移動図書館に関すること。
  - (5) 分館、分室及び配本所の指導育成に関すること。
  - (6) 市史の編集に関すること。
  - (7) その他図書館に関すること。

## 2 職員構成

(令和4年4月1日現在)

## 職員数(採用職種別内訳)

(単位:人)

	採用 職種	正職員		任期付短 時間勤務 職員		会計 年度 任用 職員		合計	
			うち 司書 資格有		うち 司書 資格有		うち 司書 資格有		
高知県	事務	6	0	—	—	6	3	12	(3)
	司書	23	23	—	—	8	8	31	(31)
	教員	1	0	—	—	—	—	1	(0)
	小計	30	23	—	—	14	11	44	(34)
高知市	事務(行政)	15	6	—	—	22	5	37	(11)
	司書	11	11	4	4	—	—	15	(15)
	学芸員	—	—	2	0	—	—	2	(0)
	小計	26	17	6	4	22	5	54	(26)
合計		56	40	6	4	36	16	98	(60)

※司書資格有には司書補も含む。

※合計欄の( )は司書資格のある者で内数

## 3 高知県立図書館と高知市立市民図書館の合築により整備する図書館の共通業務に係る連携協約

(平成29年10月13日告示)

高知県(以下「甲」という。)及び高知市(以下「乙」という。)は、高知県立図書館と高知市立市民図書館の合築により整備する図書館(以下「オーテピア高知図書館」という。)において、高知県立図書館と高知市立市民図書館とが行う業務のうち、それぞれの図書館に共通する業務(以下「共通業務」という。)を連携して処理するため、地方自治法(昭和22年法律第67号)第252条の2第1項の規定に基づき、次のとおり連携協約を締結する。

(目的)

第1条 この連携協約は、甲及び乙が、高知県立図書館と高知市立市民図書館の共通業務を効率的かつ安定的に実施していくため、役割分担を明確にした上で相互に連携して取り組むことにより、もってオーテピア高知図書館が地域を支える情報拠点として、県民及び高知市民の暮らし及び仕事に役立ち、併せて本県の読書環境及び情報環境の充実及び向上に寄与することを目的とする。

(基本方針)

第2条 甲及び乙は、前条の目的を達成するため、高知県立図書館及び高知市立市民図書館の休館日、開館時間等を始め、図書館の管理運営に関する必要な事項について、方向性及び内容を合わせるとともに、共通業務の実施に当たっては、役割分担を明確にし、相互に連携を図るものとする。

(共通業務の内容及び役割分担)

第3条 共通業務の内容及び役割分担は、別表に定めるとおりとする。

(経費負担)

第4条 前条の役割分担に基づいて甲又は乙が共通業務を実施するために要する経費は、その都度、甲と乙とが協議して定めるものとする。ただし、共通業務のうち、施設管理等業務については、地方自治法第252条の14第1項の規定に基づき甲と乙とが協議して定める事務の委託に関する規約(別表において「事務委託規約」という。)の定めるところによるものとする。

(連絡会議)

第5条 甲及び乙は、この連携協約の推進に係る連絡調整を図るため、定期的に連絡会議を開くものとする。

(協議)

第6条 甲及び乙は、共通業務の遂行について適用される甲及び乙の条例、規則等を制定又は改廃

しようとするときは、あらかじめ甲と乙とが協議するものとする。

(連携協約の変更及び廃止)

第7条 この連携協約を変更し、又は廃止しようとする場合は、甲と乙とが協議して行うものとする。この場合において、甲及び乙は、地方自治法第252条の2第4項の規定によりその例によることとされる同条第3項の規定により、あらかじめ議会の議決を得るものとする。

(疑義の決定等)

第8条 この連携協約に関し疑義のあるとき又はこの連携協約に定めのない事項については、甲と乙とが協議して定めるものとする。

(効力の発生)

第9条 この連携協約は、高知県知事及び高知市長がこの連携協約を締結した旨の告示をした日から効力を生ずるものとする。

(別表) 第3条関係

共通業務	内容	役割分担	
		県(甲)	市(乙)
事業企画・広報業務	新たなサービス・取組の企画、専門機関と連携したイベント等の企画・実施のほか、広報の企画・実施、視察対応、職場体験学習の受入れ等を行う。	甲が主体となって乙と相互に連携しながら実施する。	甲と相互に連携しながら実施する。
調整・管理・運営業務	予算、事業、研修計画等の調整、サービス計画を始め事業の進捗管理・評価、図書館協議会の運営等を行う。		
システム管理・運営業務	図書館情報システム及びホームページの管理及び運営を行う。		
窓口等での直接サービス (課題解決支援サービス業務を除く。)	窓口における図書館資料・情報の貸出し、返却、閲覧、予約、レファレンスサービス等のほか、企画展示、イベント、出前図書館等を実施する。	乙と相互に連携しながら実施する。ただし、県内の子ども読書活動支援については、甲が主体となって乙と連携しながら実施する。	乙が主体となって甲と相互に連携しながら実施する。ただし、県内の子ども読書活動支援については、甲と連携しながら実施する。
課題解決支援サービス業務	専用カウンターでの資料及び情報の提供並びに専門機関の紹介のほか、専門機関と連携した相談会、企画展示等(この表において「窓口業務等」という。)を開催する。また、窓口で即時に対応できない調査、照会等への対応及びアウトリーチを行う専任司書による専門機関との関係づくりのほか、専門機関と連携したセミナー等の企画、広報等(この表において「窓口以外業務等」という。)を行う。	乙と相互に連携しながら実施する。ただし、窓口以外業務等については、甲が主体となって乙と連携しながら実施する。	甲と相互に連携しながら実施する。ただし、窓口業務等については、乙が主体となって甲と連携しながら実施する。
施設管理等	施設管理等業務については、事務委託規約の定めるところによる。		

4 高知県と高知市との間の高知県立図書館に係る事務の委託に関する規約

(平成29年10月13日告示)

(図書館の事務の委託)

第1条 高知県(以下「甲」という。)は、高知県立図書館と高知市立市民図書館の合築により整備する図書館(以下「オーテピア高知図書館」という。)のうち高知県立図書館(オーテピア高知図書館における高知県の持分をいう。)に係る次に掲げる事務の管理及び執行を高知市(以下「乙」という。)に委託する。

(1) 施設及び設備の管理に関する事務

(2) 研修室、集会室、ホール及び駐車場の使用の許可及び使用料の徴収(減免及び還付を含む。)に関する事務

(3) 行政財産の目的外使用に関する事務

(4) 専門性を要しない図書館業務に関する事務  
(管理及び執行の方法)

第2条 乙が前条の規定により委託を受けた事務(以下「委託事務」という。)の管理及び執行については、乙の条例、規則等(以下「条例等」という。)の定めるところによるものとする。

(経費の負担)

第3条 委託事務の管理及び執行に要する経費は、甲の負担とする。

2 前項の経費の額及び負担方法については、甲乙協議して定める。この場合において、乙は、あらかじめ当該経費の見積りに関する書類(事業計画案その他財政計画の参考となるべき書類を含む。)を甲に送付しなければならない。

(予算の経理)

第4条 乙は、委託事務の管理及び執行に係る収入及び支出については、乙の歳入歳出予算において分別して計上するものとする。

(使用料収入)

第5条 委託事務の管理及び執行に伴い徴収する使用料の収入は、全て乙の収入とする。

(決算の場合の措置)

第6条 乙は、地方自治法(昭和22年法律第67号)第233条第6項の規定により、決算の要領を公表したときは、速やかに当該決算の委託事務に関する部分を甲に通知するものとする。

(連絡会議)

第7条 乙は、委託事務の管理及び執行について連絡調整を図るため、甲と年1回定期的に連絡会議を開くものとする。ただし、甲の申出がある場合においては、臨時に連絡会議を開くことができる。

(条例等の改正等)

第8条 乙は、委託事務の管理及び執行について適用される乙の条例等を制定又は改廃しようとするときは、あらかじめ甲と協議するものとし、当該条例等が制定又は改廃された場合は、直ちに甲に通知するものとする。

2 前項の規定による通知があったときは、甲は、直ちに当該条例等を公表するものとする。

(その他)

第9条 この規約に定めるもののほか、委託事務に関し必要な事項は、甲乙協議して定める。

附 則

(施行期日)

1 この規約は、高知県知事及び高知市長がこの規約による事務の委託に係る地方自治法第252条の14第3項において準用する。

同法第252条の2の2第2項に規定する告示をした日から施行する。

(条例等の公表)

2 甲は、この規約の告示の際、併せて委託事務に関する乙の条例等が甲に適用される旨及び乙の条例等を公表するものとする。



5 図書館協議会（県・市）

(1) 高知県立図書館協議会委員名簿／高知市立市民図書館協議会委員名簿

(令和4年3月31日現在)

任期 自 令和2年5月1日 至 令和4年4月30日

氏名	付記（所属・職名）	区分
岡林 宏枝	高知市立大津小学校長、高知県学校図書館協議会会長	学校教育関係者
秋森 眞五	高知市朝倉ふれあいセンター長、元小学校長	社会教育関係者
西尾 敦子	横浜小学校区青少年育成協議会 代表推進委員 元高知市青少年育成協議会理事	社会教育関係者
久寿 久美子	津野町教育長	社会教育関係者
花房 果子	第四次 高知県子ども読書活動推進計画策定委員	家庭教育関係者
松崎 加寿美	元高知市保育園長	家庭教育関係者
田村 樹志雄	特定非営利活動法人 こうち企業支援センター 理事長	学識経験者
加藤 勉	高知大学特任シニアプロフェッサー	学識経験者
篠森 敬三	高知工科大学情報学群教授、元高知工科大学附属情報図書館長	学識経験者
中屋 圭二	特定非営利活動法人高知市身体障害者連合会会長	学識経験者

※以上10名は、図書館の運営等について協議するため、県市それぞれから委嘱し、協議会を同時開催する。

(2) 開催状況

第1回 令和3年6月21日(月)

- ① 令和2年度事業実績及び令和3年度事業計画について
- ② オーテピア高知図書館サービス計画推進委員会について  
(第2期オーテピア高知図書館サービス計画の策定について)
- ③ その他

第2回 令和3年8月20日(金)～8月26日(木)

- ① 第2期オーテピア高知図書館サービス計画（最終案）について

※第2回は全委員からの賛同を得て、書面開催。

第3回 令和4年3月30日(水)

- ① 令和3年度事業実績について
- ② オーテピア高知図書館サービス計画推進委員会について  
(第1期オーテピア高知図書館サービス計画の総括について)
- ③ 令和4年度事業計画について
- ④ その他

## 6 サービス計画推進委員会

## (1) オーテピア高知図書館サービス計画推進委員会委員名簿(令和4年3月31日現在)

任期 自 平成31年1月25日 至 令和4年6月30日

区分	氏名	職名等
図書館専門家	齋藤 明彦	公益財団法人とっとり県民活動活性化センター理事長 (元鳥取県立図書館長)
	常世田 良	立命館大学文学部教授 (元浦安市立中央図書館長)
学識経験者	加藤 勉	高知大学特任シニアプロフェッサー 高知県立図書館・高知市立市民図書館協議会 会長 (元高知大学人文学部人間文化学科教授) (元高知大学附属図書館長)
	篠森 敬三	高知工科大学情報学群教授 高知県立図書館・高知市立市民図書館協議会 副会長 (元高知工科大学附属情報図書館長)

## (2) 開催状況

第1回 令和3年5月28日(金)

- ① オーテピア高知図書館サービス計画の取組状況について
- ② 第2期オーテピア高知図書館サービス計画素案について
- ③ その他

第2回 令和3年10月27日(水)

- ① 第2期オーテピア高知図書館サービス計画の策定について
- ② オーテピア高知図書館サービス計画の取組状況及び第1期計画の総括について
- ③ その他

## IV 令和4年度事業の概要

### 1 基本方針の実現に向けたサービス・取組

オーテピア高知図書館の基本方針に基づき、高知県立図書館及び高知市民図書館が連携してサービスを提供する。

### 2 令和4年度主要行事等予定

※新型コロナウイルス感染症の影響により大幅な変更の可能性あり。

月	行事等	研修等
4	・「ティーンズ通信」発行	・図書館新任職員研修 ・図書館活用講座[8日、27日] ・新規採用職員研修(県・市職員)
5	・得する街のゼミナール	・図書館サービス研修(初任者編・総合)[13日]
6	・オーテピア高知図書館サービス計画推進委員会 ・いきいきセカンド☆ライブ講座[14日] ・高知県図書館協会総会[25日]	・高知県図書館協会ブロック別研修(やさしい日本語)[月曜3回] ・主査研修(県市職員)
7	・広報紙「コトノハ」発行 ・「ティーンズ通信」発行 ・高知県立図書館・高知市民図書館図書館協議会 ・土曜夜市 ・ひきこもりピア相談会[3日] ・ <b>オーテピア開館4周年行事[24日]</b> ・ライブラリーコンサート[24日] ・手話で楽しむおはなし会[31日]	・図書館サービス研修(初任者編・児童) ・対面音訳スキルアップ研修[10日] ・高校生ビジネスプラン・グランプリプラン作成講座[28、29日]
8	・とさっ子タウン	・読みの調べ方研修 ・図書館サービス研修(中級)
9	・ひきこもりピア相談会[4日] ・高齢者向けイベント[11日] ・デジタルデザインコンテスト作品募集	・図書館サービス研修(中級) ・データベース講習会「日本農業新聞×ルーラル電子図書館」
10	・オーテピア高知図書館サービス計画推進委員会 ・図書館協会高知県図書館大会 ・がん相談会[10日、20日、30日] ・手話で楽しむおはなし会[30日] ・国際ふれあい広場	・データベース講習会「朝日新聞クロスサーチ×日経BP記事検索サービス」
11	・広報紙「コトノハ」発行 ・「ティーンズ通信」発行 ・高知県公立高校産業教育PRイベント[5～6日] ・ひきこもりピア相談会[6日] ・バリアフリー映画上映会[13日] ・お城下文化の日行事[20日] ・得する街のゼミナール ・ものづくり総合技術展 ・全国高等学校ビブリオバトル[27日] ・ライブラリーコンサート[26日]	・図書館専門研修(専門)
12		・図書館サービス研修(専門研修)
1	・ライブラリーコンサート[6日] ・JBBY【世界の子どもの本展】[10～22日] ・デジタルデザインコンテスト作品公示・展示[～3月]	
2	・「ティーンズ通信」発行 ・土佐MBA専科[3～4日] ・食育実践発表会[23日] ・高知県立図書館・高知市民図書館図書館協議会	・高知県図書館協会ブロック別研修(簡易補修)[月曜3回]
3	・広報紙「コトノハ」発行 ・ひきこもりピア相談会[5日] ・ライブラリーコンサート[25日]	・データベース講習会「D1-Law.com」

【その他の定例行事】

- ・若者進路相談会（毎月第2土曜日）〈共催〉
- ・就農相談会（毎月第3土曜日）〈共催〉 5月から
- ・ぴった～あかちゃんのおはなしかい～（毎週土曜日）
- ・おはなしのじかん（毎週土曜日）
- ・ちいさいひとたちのための絵本とおはなしにであう会（毎月第1水曜日）
- ・ストーリーテリング勉強会（毎月第2水曜日）
- ・子どもの本の読書会（毎月第2木曜日）
- ・HELLO WORLD～外国語のおはなし会～（原則、偶数月の第1日曜日）
- ・English Nook～親子でたのしむ英語じかん～（原則、偶数月第3日曜日）〈共催〉
- ・映画会（毎月1回）
- ・館内ツアー、図書館活用ミニ講座（毎月第3日曜日）
- ・市民句会（毎月第4水曜日）
- ・くずし字講座（毎月第2・4水曜日）

### 3 令和4年度当初予算の概要

本年度は以下の項目に重点を置き、図書館の運営に取り組む。

- ・地域や住民の自立的な判断に役立つ多様な資料・情報の充実と提供に取り組む。
- ・幅広い図書館サービス・取組を展開できるよう、課題解決支援に携わる関係機関等との連携・協力を図る。特に、不登校の生徒等への学習機会提供の充実、やさしい日本語による在留外国人への情報活用サポートの強化、訪問等による障害のある利用者へのサービス周知の強化等を図る。
- ・図書館のサービス・取組等への関心を高め、より多くの方に図書館を利用してもらうために、広報・企画の充実に取り組む。特に、ビジュアルガイドや活用事例の紹介マンガ等の作成や、インターネット等を活用した積極的な情報発信に取り組む。
- ・県民・市民の資料要求に応え、広範囲なレファレンスに対応できるよう、司書の専門性の向上に取り組む。
- ・利用者の利便性向上等を目的に整備した図書館情報システムを適正に運用する。特にネットワーク機器の更新、マイナンバーカードと図書館カードの連動整備等を実施する。
- ・音声読み上げ対応電子雑誌閲覧サービスの提供など、来館せずに利用できる資料・情報の充実と、サービス提供に取り組む。
- ・県立図書館では、市町村立図書館等へ研修による人材育成支援や動画配信による学習機会を提供する。また、GIGAスクール配布端末での電子図書館サービスを提供する。
- ・市民図書館では、学校図書館との連携を強化し、学校教育現場のニーズに即した資料提供と支援を実施する。

## (1) 高知県立図書館

(単位:千円)

細目事業名	内容説明	令和4年度 ①	令和3年度 ②	増減額 ① - ②
図書館管理運営費 ※一般職給与費は 除く	図書館管理等委託料	222,290	203,654	18,636
	その他の運営費	667	691	△ 24
	小 計	222,957	204,345	18,612
図書館活動費	図書資料購入費(本館)	88,542	88,210	332
	データベース整備費	7,094	7,172	△ 78
	図書館情報システム保守管理等	73,714	57,984	15,730
	司書の育成・高度化	1,659	1,917	△ 258
	中心市街地、周辺施設との連携事業・ 図書館サービスの広報等	4,202	4,430	△ 228
	その他	78,549	85,329	△ 6,780
	小 計	253,760	245,042	8,718
図書館障がい者サ- ビス事業費	図書資料購入費	150	1,009	△ 859
	宅配事業費	95	178	△ 83
	その他	1,576	1,423	153
	小 計	1,821	2,610	△ 789
市町村支援事業費	物流体制整備費	6,619	6,627	△ 8
	図書資料購入費(移動図書館ほか)	11,308	11,308	0
	移動図書館業務委託	5,174	5,062	112
	その他	13,497	13,495	2
	小 計	36,598	36,492	106
合 計		515,136	488,489	26,647
(うち図書資料購入費)		(100,000)	(100,527)	△ 527



## (2) 高知市立市民図書館

(単位：千円)

細目事業名	内容説明	令和4年度 ①	令和3年度 ②	増減額 ① - ②
図書館管理運営費 ※一般職給与費は除く	オーテピア高知図書館施設管理費	292,917	263,861	29,056
	オーテピア高知図書館運営事業費	147,897	146,685	1,212
	図書館事業費（分館分室委託料等）	96,066	96,001	65
	総務管理費（潮江分館施設管理費等）	19,405	19,272	133
	その他	58	58	0
	小計	556,343	525,877	30,466
図書資料購入費	図書購入費	80,500	80,500	0
	その他	81	81	0
	小計	80,581	80,581	0
視聴覚事業費	視聴覚資料購入費	1,570	1,570	0
	その他	30	51	△ 21
	小計	1,600	1,621	△ 21
図書出版事業費	こども小砂丘賞作品集製作委託	900	900	0
	小計	900	900	0
図書館システム管理費	新図書館情報システム運用保守業務委託	6,291	6,511	△ 220
	システム管理費負担金	40,007	31,062	8,945
	その他（通信回線使用料等）	3,503	3,393	110
	小計	49,801	40,966	8,835
移動図書館事業費	移動図書館巡回業務委託	20,600	19,528	1,072
	小計	20,600	19,528	1,072
合計		709,825	669,473	40,352
(うち資料購入費)		(82,070)	(82,070)	(0)

## V コロナ禍におけるオーテピア高知図書館

オーテピア高知図書館では前年度に引き続き、座席数を減らすなどして3密（密集・密接・密室）を回避し、感染拡大防止に努めながら開館した。来館者にも館内でのマスク着用を求め、アルコール消毒等を実施するとともに、非来館型サービスを新規提供・拡充している。

令和3年8月20日(金)から高知県における新型コロナウイルス感染症対応の目安ステージが非常事態（紫）となり、8月27日(金)から9月12日(日)まで高知県全域においてまん延防止等重点措置が適用された。この間、グループ室、研究個室、静寂読書室、おはなしのへや及び学習室を閉鎖し、短時間での利用のアナウンス等を実施した。さらに令和4年2月12日(土)から3月6日(日)まで再びまん延防止等重点措置が適用された。オーテピア高知図書館では、まん延防止等重点措置、高知県における新型コロナウイルス感染症対応の目及び感染状況等を踏まえて感染拡大防止対策をしながら開館した。

令和4年1月19日(水)には、高知県立宿毛工業高等学校生徒製作の足踏み式消毒液スタンドが寄贈され、オーテピア入口に設置した。

### 1 閉鎖エリア等の経過

		対応状況
8/20～9/14	非常事態（紫）	【閉鎖】グループ室（8/20～9/22）
	8/27～9/12 まん延防止等重点措置適用	【閉鎖】研究個室・静寂読書室・学習室（8/27～9/12）
9/16～9/21	特別警戒（赤）	【閉鎖】おはなしのへや（8/27～9/22）
9/22～10/10	警戒（オレンジ）	
中略		
1/20～3/23	特別警戒（赤）	【閉鎖】おはなしのへや（1/28～）
	2/12～3/6 まん延防止等重点措置適用	

### 2 新たに開始または拡充した非来館型サービス

#### 【新規】

- ・図書館向け電子雑誌閲覧サービス「Kono Libraries」試用提供（オーテピア高知図書館、オーテピア高知声と点字の図書館の共同で提供）  
令和3年7月1日～令和4年3月31日
- ・貸室（ホール、研修室）にインターネット回線（有線）を敷設 令和3年11月

#### 【拡充】

- ・YouTube「オーテピア高知図書館チャンネル」  
動画コンテンツの作成・提供 27件追加

#### 【継続】

- ・予約資料郵送貸出（有料） 令和2年12月23日(水)～
- ・利用者登録（郵送・メール）
- ・リモート音訳（電話、インターネット） 令和2年5月12日(火)～

### 3 写真で見るコロナ禍におけるオーテピア高知図書館

	
<p>体温計を設置</p>	
	
<p>使用済みマスク入れ</p>	<p>給水器の利用停止</p>
	
<p>学習・研修室を臨時学習室として開放</p>	<p>臨時学習室</p>

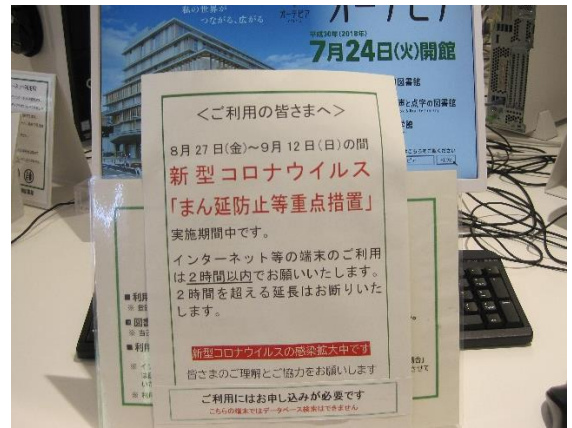

新型コロナウイルス感染症まん延防止等重点措置適用期間中の館内



おはなし会休止の案内



おはなしのへやを閉鎖



こども読書コーナーのマットを撤去



足踏み式消毒液スタンド  
(高知県立宿毛工業高等学校製作・寄贈)



## VI 2021（令和3）年度事業実績

### 1 概要

#### (1) 開館状況

令和3年度のオーテピア高知図書館の年間開館日数は297日（分館は281日、分室は285日）となった。（オーテピア全体の開館日数は312日、年間766,467人が来館）

#### (2) 利用状況

令和3年度のオーテピア高知図書館・市民図書館分館・分室・移動図書館全体（以下、全体）の有効登録者数は64,978人であった。そのうち個人登録者は63,329人であり、年代別では多い順に40歳代が10,436人（個人の約16.5%）、30歳代が8,061人（個人の約12.7%）となっている。

資料を借りた利用者（団体含む）の延べ数はオーテピア高知図書館では336,798人、市民図書館分館・分室では276,732人であった。

個人貸出し資料の延べ数はオーテピア高知図書館では1,134,070点、市民図書館分館・分室では1,183,967点の貸出しがあり、さらに移動図書館での貸出しや団体への貸出しを含めた全体では2,627,362点の貸出しがあった。

また、オーテピア高知図書館・市民図書館分館・分室に所蔵がなく、購入も困難な資料のリクエストについては、所蔵し借受けが可能な図書館を調査、依頼を行い、778点（県内260点、県外518点）の取り寄せを行い、利用者へ提供した。また、他の図書館からの依頼には、37,143点（県内36,201点、県外942点）を貸し出した。

#### (3) 資料

##### ①所蔵

令和4年3月末現在において、図書、雑誌、視聴覚資料等を、オーテピア高知図書館では約157万点（貴重資料点数を除く）、市民図書館分館・分室では合計約107万点、県立図書館移動図書館約6万点、市民図書館移動図書館約7万点を所蔵している。

オーテピア高知図書館には貴重資料として、県立図書館・市民図書館所有の江戸時代から近現代を中心とした史料や稀覯本、美術工芸品などが収蔵されている。その保存と整理を目的として、収蔵品検索データベース（高知みらい科学館とも共同運用）を構築し、図書館では現在71,436点の目録、53,160点の画像を登録している。データはインターネット上での公開にも活用している。

視聴覚資料はオーテピア高知図書館にCDが13,655タイトル（貸出し25,633点、聴取4点）、DVDが4,255点（貸出し7,161点、視聴2,625点）等の所蔵があり、利用に供している。

##### ②データベース

各種データベース（新聞記事、ビジネスや農業、法令、医学看護、論文雑誌など）24種類をオーテピア高知図書館では利用に供しており、2,673回の利用があった。

インターネットから利用できる電子書籍貸出サービス「高知県電子図書館」では、閲覧が7,751回、貸出しが3,255回あった。

##### ③課題解決への支援等

オーテピア高知図書館ではレファレンス・サービス（司書が利用者の問い合わせに、図書館資料の案内や図書館資料に基づいて回答するサービス）に27,627件の利用があった。

また、資料を探す際に役立つブックリスト（あるテーマに関する資料の情報をリストにまとめたもの）は137種類、パスファインダー（あるテーマに関する資料や情報を探すための手段を簡単にまとめたもの）は14種類の作成、提供を行った。また、さまざまなテーマ（高知ならではのビジネスや健康など課題解決に役立つ/時事や季節に合わせたものなど）による図書の展示を延べ140回行った。

加えて、情報リテラシー向上支援サービスとして、館内を職員が案内する館内ツアー（図書館活用ミニ講座を併催）を6回開催した。館内ツアーでは通常版の他に、県内在住の外国人向けにやさしい日本語を用いた「図書館ツアー」や、児童向けに「冬休み図書館アドベンチャー2021～オーテピアの秘宝～」を実施した。

関係機関との連携では、展示や相談会、図書館活用講座などを多数開催した。



## 2 利用状況

## (1) 開館日数

(単位：日)

	オーテピア	オーテピア 高知図書館	市民図書館		高知声と点字の 図書館(参考)	高知みらい 科学館(参考)
			6分館	15分室		
4月	26	25	24	24	25	26
5月	27	26	23	23	26	27
6月	26	25	25	25	25	26
7月	27	26	24	24	26	27
8月	27	23	25	25	23	23
9月	27	26	24	24	26	16
10月	27	26	26	26	26	27
11月	25	24	22	22	24	25
12月	24	23	23	23	23	24
1月	24	23	22	22	23	24
2月	24	23	21	21	23	24
3月	28	27	22	26	27	28
合計	312	297	281	285	297	297

※オーテピア高知図書館は、県立図書館と市民図書館本館の共同運営。

※オーテピアは令和3年4月20日『東京2020オリンピック聖火リレー』の交通規制のため、17時で閉館。

※旭市民図書館は耐震改修工事のため、令和3年10月1日～令和5年春まで休館。休館中は令和3年12月14日から仮設図書館を開設。

※春野市民図書館は空調設備改修工事のため、令和3年11月15日から令和3年12月13日まで休館。

## (2) 月別入館者数

(単位：人)

	オーテピア	オーテピア 一日平均	オーテピア 高知図書館	高知声と点字の 図書館(参考)	高知みらい 科学館(参考)
4月	57,499	2,212	50,104	2,875	9,695
5月	63,638	2,357	56,543	3,229	8,770
6月	62,222	2,393	56,047	3,707	8,619
7月	75,669	2,803	67,953	4,669	14,877
8月	64,434	2,386	55,602	3,238	13,596
9月	56,669	2,099	52,662	2,850	4,635
10月	69,405	2,571	61,151	3,447	11,161
11月	67,883	2,715	57,801	3,438	12,300
12月	64,630	2,693	54,541	3,312	11,174
1月	59,409	2,475	50,543	2,505	7,108
2月	57,227	2,384	50,826	2,285	5,397
3月	67,782	2,421	57,583	3,397	9,086
合計	766,467	—	671,356	38,952	116,418

※オーテピア高知図書館の来館者数は、2階入館者数と3階入館者数の合計値であり、重複しているため参考数値。

(3) 有効登録者数

(令和4年3月31日現在)

登録館	個人登録者		児童													その他	団体	全合計
	有効登録者数	うち児童数	0～6歳	7～9歳	10～12歳	13～15歳	16～18歳	19～22歳	23～29歳	30～39歳	40～49歳	50～59歳	60～69歳	70歳～	団体者数			
オーテピア高知図書館	32,948	3,417	771	1,289	1,357	1,129	1,756	3,906	4,123	4,947	4,897	3,708	2,901	2,164	0	480	33,428	
県立図書館	3,591	95	5	25	65	90	58	76	268	515	746	616	556	571	0	593	4,184	
市民図書館	本館	5,153	184	8	56	120	147	179	159	188	559	1,046	928	825	938	0	94	5,247
	分館	11,761	1,290	149	411	730	585	437	417	344	1,021	2,086	1,521	1,688	2,372	0	139	11,900
	分室	8,630	1,542	158	573	811	557	392	279	206	911	1,517	864	1,020	1,341	1	135	8,765
	移動図書館	1,246	116	18	45	53	28	10	5	17	108	144	116	197	505	0	208	1,454
合計	63,329	6,644	1,109	2,399	3,136	2,536	2,832	4,842	5,146	8,061	10,436	7,753	7,187	7,891	1	1,649	64,978	
個人登録者の年代別割合	100.0%	10.5%	1.8%	3.8%	5.0%	4.0%	4.5%	7.6%	8.1%	12.7%	16.5%	12.2%	11.3%	12.5%		-	-	
個人/団体別登録割合	-	-	-	-	-	-	-	-	-	-	-	-	-	-	-	2.5%	100.0%	

※その他は仮登録者。

(4) 貸出利用者数

(単位：人)

貸出館	オーテピア高知図書館	市民図書館			移動図書館	
		分館	分室	小計	県立図書館	市民図書館
個人貸出	323,420	150,598	114,959	265,557	—	6,020
(うち児童)	(24,801)	(12,541)	(14,612)	(27,153)	(—)	(283)
団体貸出	13,378	6,253	4,922	11,175	575	9,084
合計	336,798	156,851	119,881	276,732	575	15,104
移動図書館を除く合計				613,530		
総合計					629,209	

※児童とは小学生以下をいう。

(5) 貸出資料点数

(単位：点)

貸出館	オーテピア高知図書館	市民図書館			移動図書館	
		分館	分室	小計	県立図書館	市民図書館
個人貸出	1,134,070	684,768	499,199	1,183,967	—	39,615
(うち児童)	(120,296)	(86,110)	(95,549)	(181,659)	(—)	(1,577)
団体貸出	82,607	43,393	26,008	69,401	59,614	58,088
合計	1,216,677	728,161	525,207	1,253,368	59,614	97,703
移動図書館を除く合計				2,470,045		
総合計					2,627,362	

※児童とは小学生以下をいう。

オーテピア高知図書館にはセルフ貸出機9台を設置しており、利用者自身による貸出し手続きに供している。令和3年度のセルフ貸出機での貸出実績は846,559点で、セルフ貸出しに対応していない視聴覚資料や手続きによる貸出数を除く利用率は79.68%。

(6) 団体貸出点数（他の図書館との貸借、移動図書館を除く）

（貸出団体別）

（単位：点）

	オーテピア 高知図書館	市民図書館		
		分館	分室	小計
市内小中学校	5,710	2,548	1,912	4,460
県内小中学校	528	0	0	0
高校他	2,758	33	35	68
読書会	444	0	0	0
その他	7,258	15,510	9,193	24,703
業務用	26,324	25,302	14,868	40,170
合計	43,022	43,393	26,008	69,401
総合計	112,423			

(7) 相互貸借

（単位：点）

区分	県内			県外	合計	R2年度	H31/R1年度	H30年度
	県内市町村	県内大学	小計					
借受	154	106	260	518	778	674	706	639
貸出	35,614	587	36,201	942	37,143	33,128	32,954	22,443

【他の図書館との貸借（貸出し）】

資料別貸出点数

（単位：点）

	一般書	児童書	外国語	コミック	雑誌	高知関係	AV	その他	合計
高知県内	25,880	8,602	89	23	731	627	190	59	36,201
高知県外	769	9	26	4	13	113	8	0	942
合計	26,649	8,611	115	27	744	740	198	59	37,143
R2年度	23,082	7,818	166	16	727	738	357	224	33,128
H31/R1年度	23,344	7,636	95	10	585	676	478	130	32,954
H30年度	15,490	5,796	73	33	394	433	208	16	22,443

※県立図書館が行う県内図書館への長期貸出及び展示協力貸出を含む。

月別貸出点数（県内）

（単位：点）

	4月	5月	6月	7月	8月	9月	10月	11月	12月	1月	2月	3月	合計
点数	3,441	2,987	3,448	2,617	2,778	3,034	3,560	3,309	2,512	3,365	3,022	3,070	37,143

【他の図書館との貸借（借受け）】

(単位：点)

	高知県内	四国内	四国外	合計	R2年度	H31/R1年度	H30年度
国会図書館	—	—	1	1	3	3	5
都道府県立図書館	—	195	144	339	295	335	341
市町村立図書館	154	87	69	310	273	310	230
その他	106	0	22	128	103	58	63
合計	260	282	236	778	674	706	639
R2年度	206	237	231	674			
H31/R1年度	130	251	325	706			
H30年度	126	270	243	639			

- (8) 他館への複写依頼  
 自館に所蔵がない資料について、利用者から求めがあった場合、他館に複写を依頼している。  
 依頼件数 41件

(9) 予約受付数

(単位：点)

予約受付館	職員受付 予約	セルフ予約				
		館内 OPAC	Web OPAC	携帯 OPAC	スマホ OPAC	
オーテピア高知図書館	20,673	10,098	249,072	757	110,686	
市民図書館	分館	53,126				6,266
	分室	48,661				7,020
移動図書館を除く合計	122,460	23,384	249,072	757	110,686	
移動図書館	県立図書館	—	—	—	—	
	市民図書館	2,241	—	—	—	
移動図書館を含む合計	124,701	—	—	—	—	
全予約合計			508,600			

※予約受付数には個人及び団体利用者の両方を含む。

- (10) 電子書籍のタイトル数（令和4年3月31日現在）と利用状況  
 「高知県電子図書館」（電子書籍貸出サービス）は、平成29年10月18日にサービスを開始した。令和4年3月31日までの購入タイトル数は、4,591（※）である。

（※）期限付きタイトルの期限切れ分967タイトルを含む。

なお、今年度の新たな取り組みとして、オーテピア高知声と点字の図書館と共同で音声読み上げも一部可能なスマートフォンアプリ型の電子雑誌閲覧サービス「Kono Libraries」の試用を実施した。令和3年7月1日から令和4年3月31日までの試用期間中1,067人が利用し8,358冊の雑誌が閲覧された。

年度	購入タイトル数	有効登録者数	閲覧回数	貸出回数
R3	1,059	1,815人	7,751回	3,255回
R2	1,014	1,718人	14,495回	5,794回
H31/R1	1,008	453人	3,241回	1,244回
H30	897	1,017人	4,090回	1,490回
H29	613	609人	5,263回	1,863回

※閲覧回数は高知県電子図書館で電子書籍が閲覧された回数。

※貸出回数は高知県電子図書館で電子書籍が貸し出された回数。

(11) オーテピアアプリの利用状況

iOS又はAndroid搭載の機器（スマートフォンやタブレット等）向けにオーテピア館内マップの表示やオーテピア高知図書館の所蔵検索、高知みらい科学館の展示解説やオーテピア高知声と点字の図書館のイベント情報の表示などの機能を備えたアプリを作成し、令和元年7月4日に「オーテピアアプリ」として提供を開始した。

(単位：台)

年度	AppStore (iOS)	Playストア (Android)	合計
R3	4,376	2,882	7,258
R2	2,956	1,853	4,809
H31/R1	2,016	1,160	3,176

(12) 視聴覚資料の利用状況

貸出用視聴覚機材の保有数と令和3年度利用状況 (令和4年3月31日現在)

機材名	保有数	利用数	機材名	保有数	利用数
スピーカー・マイクセット（ポータブルアンプスピーカー〔1〕、ワイヤレスマイク〔3〕）	1セット	13件	マイクスタンド（三脚）	3本	2件
スピーカー・マイクセット（ポータブルアンプスピーカー〔1〕、ワイヤレスマイク〔2〕、有線マイク〔1〕）	1セット	6件	マイクスタンド（卓上）	3本	0件
			レーザーポインター	1台	1件
			タイピンマイク	2台	5件
			暗幕	20枚	5件
スクリーン（三脚）	1台	0件	合 計		84件
スクリーン80インチモバイル用	3台	16件			
プロジェクター（スピーカー内蔵型）	2台	33件			
プロジェクター（スピーカー・DVDプレーヤー内蔵型）	1台	1件			
スピーカー	3台	2件			

※視聴覚機材の利用は、団体に限る。

その他の視聴覚機材の保有数

(令和4年3月31日現在)

機材名	保有数	機材名	保有数
視聴ブース、視聴室用（観賞用）		CD視聴用	
モニターディスプレイ	8台	CDラジオカセットレコーダー	6台
ブルーレイディスクプレイヤー	8台	ヘッドホン	6台
ヘッドホンアンプ	8台		
ヘッドホン	11台		
キッズヘッドホン	7台		

オーテピア高知図書館視聴覚資料の所蔵数と令和3年度利用状況 (令和4年3月31日現在)

資料	所蔵数	内容	利用数	
			館内利用	館外貸出
CD	13,655	音楽・落語・朗読 他	4	25,633
DVD	4,255	教育・映画・アニメ 他	2,625	7,161
ブルーレイ	5	教育	0	3
CD-ROM・DVD-ROM	841	学校教育・社会教育	12	12
カセット	1,728	語学・落語・朗読 他	0	449
ビデオテープ	1,476	学校教育・社会教育・映像記録 他	—	126

※16ミリフィルム及びレーザーディスクは利用に供さず、保存のみの取扱いとする。

春野市民図書館(分館)視聴覚資料の所蔵数と令和3年度利用状況 (令和4年3月31日現在)

資料	所蔵数	利用数		資料	所蔵数	利用数	
		館内利用	館外貸出			館内利用	館外貸出
CD	220	—	421	ブルーレイ	1	—	0
ビデオテープ	550	0	0	CD-ROM	15	—	0
DVD	191	2	147				

※オーテピア高知図書館及び春野市民図書館以外の分館室は、令和4年3月31日現在、DVD39点、CD-ROM27点

(13) データベースの利用状況

	データベースの名称	内容	利用回数
新聞記事	高知新聞記事データベース	明治期から閲覧日の11日前までの紙面の記事の検索・閲覧(1904.9.1~1945.8.14は日付検索のみ。1945.8.14~1996.12.31は記事見出し検索可。1997.1.1からは記事内容検索可)	1,327
	日経テレコン(図書館版)	日経4紙(日本経済新聞、日経産業新聞、日経MJ、日経金融新聞)の記事の検索・閲覧	101
	毎案(毎日・週刊エコノミスト)	毎日新聞の記事の検索・閲覧(高知地方版は1999年~)	113
	ヨミダス歴史館(読売・The Japan News)	創刊(1874年)から前日までの記事の検索(内容検索は1986年~)・閲覧(地域版(高知版は1953.9.20~1997.11.30は日付検索のみ。1999年10月からは内容検索可)	135
	聞蔵Ⅱ(朝日・週刊朝日・AERA)	創刊(1879年)から当日までの記事の検索(本文検索は1985年~)・閲覧(地域版(高知版は1997年~)に加え、週刊朝日ニュース面、AERA、人物データベース、歴史写真アーカイブ、アサヒグラフ、『知恵蔵』も収録)	224
	ELNET(ELDB アカデミック)	1988年から蓄積した国内最大級の新聞データベース。新聞約100紙(全国紙・専門紙・地方紙)・雑誌約250誌の記事情報を一括して横断的に検索・閲覧	105
	日本農業新聞データベース	毎朝6時にその日の日本農業新聞に掲載された全国の記事約300本(全国版、ブロック版、県版含む)の閲覧。1999年1月1日付以降、100万件以上の記事を収録	21
ビジネス・農業情報	ルーラル電子図書館	農山漁村文化協会の出版物『現代農業』などのデータの検索・閲覧。農作物の病気・害虫の写真データをはじめとした実用的なデータベースとして幅広い活用が可能	23
	MieNa(市場情報評価ナビ)	指定した地域の商圈分析(圏域の規模、成長性、富裕度、吸引力、消費購買力等の評価など)についてレポート形式で配信 ※対象範囲は四国、東京、大阪、愛知の町丁別	30
	CD・Eyes50(企業情報の検索)	日本全国の売上上位50万社の企業データを収録したデータベースの検索・閲覧	56
	Mpac(マーケティング情報パック)	市場概要、マーケットシェア状況、市場展望の解説。富士通グループの調査レポートから抽出されたポイントをわかりやすく掲載	58
	マーケットシェア事典オンライン	2008年版から最新版までの『日本マーケットシェア事典』収録のシェアデータ(約750品目)の閲覧	31

	データベースの名称	内容	利用回数
法情報	官報情報検索サービス	昭和22(1947)年5月3日以降の官報を、日付やキーワードを指定して検索・閲覧可能	67
	D1Law.com	憲法から告示まで3万1千件余の法令、約22万件の判例とこれを理解するための要旨・解説情報、また、幅広い収録対象誌から収集した約64万5千件の文献情報等の法情報を検索可能	120
医学看護	医中誌 Web	医学中央雑誌刊行会が作成・運営する国内医学論文情報のデータベース。国内発行の医学・歯学・薬学・看護学及び関連分野の定期刊行物、のべ約7,000誌から収録した約1,300万件の論文情報の検索が可能	62
	最新看護索引 WEB	日本看護協会図書館の編集による、同図書館で所蔵する国内発行の看護および周辺領域の雑誌・紀要等に掲載された文献の中から看護の実践・研究・教育に関する文献情報を集めたデータベース	23
論文雑誌	JdreamⅢ	国内外の学協会誌(ジャーナル)、会議・論文集などを情報源とし、文献情報の収録数は6,000万件超の科学技術や医学・薬学関係の国内外の文献情報を提供している日本最大級の科学技術文献データベース	25
	ざっさくプラス	皓星社刊行の『明治・大正・昭和前期 雑誌記事索引集成』を基に作成された、雑誌記事の索引データベース	39
	Web OYA-bunko	大宅壮一文庫が所蔵する大衆誌を中心とした、明治時代から最新まで520万件の雑誌記事の索引データベース	17
	Magazine plus	一般誌から専門誌、大学紀要、海外誌紙まで収録した日本最大規模の雑誌・論文情報(見出し)データベース	21
	日経 BP 記事検索サービス	日経 BP 社が発行する雑誌のバックナンバーが閲覧可能。ビジネス・経営・IT・医療・建築・ライフスタイル分野など。雑誌以外には『PCスキルアップ講座』『日経パソコン デジタル・IT用語事典』『サプリメント事典』が検索可能	23
その他	ジャパンナレッジ Lib	約50種類の辞事典、叢書、雑誌が検索できる国内最大級の辞書・事典サイト	41
	Bookplus	1926年(昭和元年)から現在までに出版された本の情報(絶版本・非流通本含む)、約405万件を収録	10
	Whoplus	歴史上の人物から現在活躍中の人物まで、日本人24万人+外国人8万人=32万人を収録した「who」(人物・文献情報)に、日外アソシエーツの人物関連事典・索引の「plus」28万人を追加して、併せて約60万人を横断検索できる総合人物情報データベース	1
合計			2,673

## (14) 電子情報端末の利用状況

端末名	端末台数		延べ利用回数
	2階	3階	
データベース端末	2	5	774
高知新聞データベース端末	0	2	1,327
国会図書館デジタル資料閲覧端末	2	2	167
インターネット端末	3	4	8,175
CD/DVD-ROM閲覧用端末	0	1	9

## (15) 収蔵品検索データベース

県立図書館・市民図書館が所蔵する、江戸時代から近現代を中心とした高知県に関する「貴重資料」について、目録情報の整理やインターネット上での公開に活用している(高知みらい科学館も共用)。

収蔵品の区分と内容

区分	内容
歴史資料	古文書や自治体発行資料、記録、絵図・地図、和書、洋書などの紙資料
美術工芸品	絵画や絵葉書、書跡、彫刻、漆芸品、染織品、金工、武器・武具、陶磁器、諸工芸など主に立体物
図書類	歴史資料に分類されない読み物、近現代の書籍、美術品の図録や写真集
写真	ネガや紙焼き、ガラス乾板、古い写真や本からの複製写真（高知県内の様子や森林鉄道の写真など）

登録状況

(令和4年3月31日現在)

	目録数	画像数
県立図書館所蔵	10,462	0
市民図書館所蔵	60,974	53,160

※上記とは別に県立図書館では、高知県立図書館デジタルギャラリーにて317点（令和4年3月31日現在）の資料を公開。

(16) 複写利用数

(単位：枚)

	館名	場所	モノクロ	カラー	合計	備考
オーテピア高知図書館	コイン式複写	2階総合カウンター前	3,743	1,136	4,879	
		2階調べもの案内デスク前	3,618	—	3,618	
		3階総合カウンター前	8,091	1,237	9,328	
		3階ビジネス支援デスク前	7,778	—	7,778	
		3階高知資料デスク前	11,867	—	11,867	
	課金式プリンター	2階調べもの案内デスク前	2,959	163	3,122	
		3階ビジネス支援デスク前	3,514	102	3,616	
		3階高知資料デスク前	19,662	317	19,979	
		郵送複写		2,279	1	2,280
	オーテピア高知図書館 小計		63,511	2,956	66,467	
市民図書館	旭市民図書館		571	—	571	
	潮江市民図書館		521	—	521	
	江ノ口市民図書館		201	—	201	
	下知市民図書館		97	—	97	
	長浜市民図書館		98	—	98	
	春野市民図書館		266	15	281	
	市民図書館 小計		1,754	15	1,769	
	合計		65,265	2,971	68,236	



3 資料の整備状況

(1) 所蔵資料

(令和4年3月31日現在)

区分	オーテピア 高知図書館	市民図書館		市民図書館			移動図書館		
		県立図書館	本館 ①	分館②	分室③	小計①～③	県立図書館	市民図書館	
一般 図書	0類(総記)	48,489	33,854	14,635	2,155	1,091	17,881	1,097	344
	1類(哲学)	46,156	28,020	18,136	4,062	2,251	24,449	945	1,100
	2類(歴史)	96,426	65,943	30,483	7,919	3,715	42,117	2,829	1,075
	3類(社会科学)	209,949	134,220	75,729	9,614	6,789	92,132	5,562	2,145
	4類(自然科学)	79,920	50,555	29,365	7,113	6,217	42,695	3,349	1,603
	5類(技術)	72,185	43,263	28,922	15,124	12,191	56,237	4,237	3,709
	6類(産業)	49,409	35,235	14,174	3,599	2,832	20,605	1,893	625
	7類(芸術)	78,516	45,285	33,231	18,938	16,149	68,318	3,058	1,630
	8類(言語)	21,471	15,181	6,290	1,667	894	8,851	482	185
	9類(文学)	213,583	99,442	114,141	80,748	57,452	252,341	2,234	25,873
	高知県関係	133,866	96,479	37,387	7,764	4,954	50,105	1	197
	大活字	5,928	3,498	2,430	1,766	305	4,501	504	0
	紙芝居	105	3	102	77	70	249	45	10
	外国語	17,155	14,177	2,978	476	116	3,570	28	1
その他	667	661	6	32	17	55	3,151	68	
一般図書 小計	1,073,825	665,816	408,009	161,054	115,043	684,106	29,415	38,565	
児童 図書	0類(総記)	5,900	4,615	1,285	1,220	1,056	3,561	438	237
	1類(哲学)	2,007	1,075	932	956	928	2,816	536	215
	2類(歴史)	17,832	13,646	4,186	4,643	4,761	13,590	3,659	988
	3類(社会科学)	14,483	8,498	5,985	5,739	4,562	16,286	2,777	1,073
	4類(自然科学)	19,055	11,262	7,793	8,812	11,430	28,035	3,598	2,750
	5類(技術)	6,458	3,577	2,881	3,078	3,392	9,351	1,476	854
	6類(産業)	3,104	1,950	1,154	1,501	1,266	3,921	933	397
	7類(芸術)	10,106	5,982	4,124	4,586	5,781	14,491	1,863	1,355
	8類(言語)	2,832	1,656	1,176	1,579	1,900	4,655	640	397
	9類(文学)	114,813	63,497	51,316	55,405	68,656	175,377	21,341	21,044
	大活字	216	0	216	0	0	216	2	0
	紙芝居	3,505	1,833	1,672	2,236	3,265	7,173	430	3,897
その他	171	171	0	4	1	5	730	3	
児童図書 小計	200,482	117,762	82,720	89,759	106,998	279,477	38,423	33,210	
図書 合計	1,274,307	783,578	490,729	250,813	222,041	963,583	67,838	71,775	
雑誌	一般	181,430	141,306	40,124	5,890	6,459	52,473	0	172
	外国語	2,527	2,527	0	0	0	0	0	0
	児童	13,244	12,387	857	781	381	2,019	0	26
	高知県関係	78,995	49,611	29,384	1,721	1,376	32,481	0	8
雑誌 小計	276,196	205,831	70,365	8,392	8,216	86,973	0	206	
その他資料	マイクロフィルム	1,661	853	808	0	0	808	0	0
	障害者用	339	302	37	0	0	37	0	0
その他資料 小計	2,000	1,155	845	0	0	845	0	0	
視 聴 覚	CD	13,664	2,599	11,065	220	0	11,285	166	0
	DVD	4,265	1,054	3,211	209	22	3,442	0	0
	ブルーレイディスク	5	0	5	1	0	6	0	0
	ビデオテープ	1,476	30	1,446	550	0	1,996	0	0
	カセットテープ	1,728	4	1,724	0	0	1,724	0	0
	その他視聴覚	2,530	777	1,753	138	21	1,912	0	0
視聴覚 小計	23,668	4,464	19,204	1,118	43	20,365	166	0	
総合計	1,576,171	995,028	581,143	260,323	230,300	1,071,766	68,004	71,981	

(2) 受入れ・除籍点数

(単位：点)

資料別	所蔵館		令和3年度整理状況				除籍点数	R4.3.31 時点の 蔵書点数
			受入区分					
			購入	寄贈その他	既存	合計		
図書	県立図書館	本館用	22,066	4,067	0	26,133	201	783,578
		支援協力用	6,767	42	0	6,809	2,418	67,838
	県立図書館 小計		28,833	4,109	0	32,942	2,619	852,917
	市民図書館	本館	16,529	894	1443	18,866	1,119	490,729
		分館	11,129	1,632	41	12,802	21,333	250,813
		分室	9,565	516	36	10,117	11,706	222,041
		移動図書館	1,689	7	20	1,716	1,787	71,775
市民図書館 小計		38,912	3,049	1,540	43,501	35,945	1,035,358	
雑誌	県立図書館	本館用	6,410	4,770	0	11,180	15	205,831
	市民図書館	本館	3,023	1,094	34	4,151	886	70,365
		分館	2,426	323	0	2,749	3,058	8,392
		分室	2,270	226	0	2,496	2,739	8,216
		移動図書館	48	0	0	48	89	206
市民図書館 小計		7,767	1,643	34	9,444	6,772	87,179	
視聴覚資料	県立図書館	本館用	109	187	0	296	207	4,464
		支援協力用	0	0	0	0	0	166
	県立図書館 小計		109	187	0	296	207	4,630
	市民図書館	本館	273	229	0	502	161	19,204
		分館	0	0	0	0	2	1,118
		分室	0	0	0	0	0	43
移動図書館		0	0	0	0	0	0	
市民図書館 小計		273	229	0	502	163	20,365	
マイクロフィルム	県立図書館	0	0	0	0	0	853	
	市民図書館	0	0	0	0	0	808	
障害者用	県立図書館	14	29	0	43	1	302	
	市民図書館	6	0	4	10	0	37	

※既存とは、除籍後、別の館等で資料として再利用する場合の受入区分

※市民図書館において、除籍となった資料のうち、令和3年度は4,026点を施設（学校・放課後児童クラブ・幼稚園・保育園・介護施設等）及び一般利用者を対象にリサイクル資料として配布。

(3) 新聞の受入状況

(令和4年3月31日現在)

	購入	寄贈
県立図書館	82 紙	39 紙
市民図書館	28 紙	5 紙

※上の表はオーテピア高知図書館における新聞の受入数

(4) 雑誌(タイトル数)の受入状況

(令和4年3月31日現在)

分類別累計タイトル数

(単位:誌)

		県立図書館		市民図書館(本館)	
		購入	寄贈	購入	寄贈
一般雑誌	0類(総記)	87	100	38	5
	1類(哲学)	10	18	1	0
	2類(歴史)	11	79	3	0
	3類(社会科学)	126	154	32	7
	4類(自然科学)	83	44	14	1
	5類(技術・工学)	104	64	59	4
	6類(商業)	85	59	9	2
	7類(芸術・美術)	37	43	91	4
	8類(言語)	10	3	11	0
	9類(文学)	15	28	12	0
	未分類	0	133	0	0
小計		1,293(うち購入568、寄贈725)		293(うち購入270、寄贈23)	
高知関係		15	477	10	217
外国語雑誌		29	12	0	0
児童雑誌		33	6	11	0
合計		1,865		531	

※県立図書館と市民図書館が重複して受け入れている雑誌あり。

※上記のほかに市民図書館分館・分室のみ所蔵している雑誌が42誌ある。

新規受入誌数

(単位:誌)

			購入	寄贈	合計
R3年度	県立図書館	一般	22	0	22
		高知資料	0	0	0
		外国語	3	0	3
		児童	0	0	0
	市民図書館	一般	9	0	9
		外国語	0	0	0
児童		0	0	0	
R2年度	県立図書館	一般	18	14	32
		高知資料	0	0	0
		外国語	1	2	3
		児童	0	0	0
	市民図書館	一般	12	1	13
		外国語	0	0	0
児童		0	0	0	
H31/R1年度	県立図書館	一般	22	14	36
		高知資料	0	0	0
		外国語	2	7	9
		児童	1	0	1
	市民図書館	一般	14	0	14
		外国語	0	0	0
児童		0	0	0	

## (5) コレクション

## ① 県立図書館所蔵貴重資料

資料名	内容	点数
田岡典夫文庫	高知県出身の直木賞作家田岡典夫氏の旧蔵書、田岡氏宛の著名人からの書簡、田岡氏の日記や原稿類などのほか、田岡家ゆかりの古文書なども含む。	5,447
公文家資料	安芸郡芸西村の地主であった公文家の古文書類。特に地主の経営内容を知ることのできる資料が中心。	120
坂崎紫瀾文庫	自由民権運動に参加した活動家で、『汗血千里駒』の著者でもある坂崎紫瀾ゆかりの資料群。自由民権運動に関する資料が中心。	334
山中家文書	長岡郡久礼田村（現、南国市）の庄屋であった山中家の文書で、幕末維新の土佐の社会状況や中農の経営内容までも把握できる資料。	134
森家旧蔵資料	土佐藩御馬廻である森氏の蔵書を中心とした資料群。特に森勘左衛門広定と芳材が書き綴った日記は、城下の武士の暮らしを知る手がかりとして貴重。	570
村上家文書	香美郡野市村（現、香南市）の郷土村上家に伝来した古文書類。先祖書や土地関係文書など。	16
堀内氏史料	堀内氏の先祖書、系図等。	10
小砂丘忠義資料	生活綴り方運動の先駆者小砂丘忠義ゆかりの資料群。書簡や日記、小砂丘が主宰した綴り方雑誌などからなる。	94
赤松家文書	香美郡韮生郷永瀬村（現、香美市）の名本（小庄屋）であった赤松家の古文書類。紙生産地帯の農村構造をうかがい知れる資料群として貴重。	483
前浜文庫	南国市前浜地区の土地関係の資料が中心。安政地震に関係する「絵本大変記」など見るべきものがある。	43
長瀬家資料	近世、長岡郡本山村（現、本山町）で酒屋を営んだ長瀬家に伝来する古文書類。	65
坪内家文書	土佐藩上士の坪内家伝来の資料群。坪内図書宛の土佐藩初代藩主山内一豊の書簡の写しや坪内家の先祖書等を含む。	144

※上の表には収藏品検索システムで公開している主なものを記載。

## ② 市民図書館特設文庫

個人及び団体から寄贈・寄託を受けた資料や購入した近代資料及び古書等のうち、一定の主題に基づいて体系的に収集された、歴史的、学術的に貴重な資料を特設文庫として収蔵している。

資料名	内容	収書年	件数
安芸文庫	明治の自由民権家であり、キリスト教信者でもあった安芸喜代香（愛山）の蔵書、著述を含む。	1968年	2,079
旭小学校日誌	明治30年から昭和49年までの旭小学校日誌。但し、明治31年分は欠落。	1991年	84
石本征華資料	高知市の職業指導所長、土佐育英協会主事であった石本征華氏の蔵書。昭和30～40年代新聞スクラップ、郷土写真等がある。	1974年	355
大山家資料	土佐藩馬術指南役。馬術の要領を記した絵巻物（長さ約10メートル）、「馬術大坪流伝書」、「戊辰戦争従軍日記」等。	1977年	87
奥宮文庫	幕末から明治にかけての土佐藩の学者、奥宮慥斎の著述を中心としたその父正樹、弟正路、長男正治、三男健之他の著述並びに筆跡資料。	1961年	1,007
尾戸焼資料	山本貞彦氏寄贈による尾戸焼、能茶山焼関係資料。	1973年	40
加賀野井家資料	土佐藩家老職にあった加賀野井家（桐間家）に伝承した、公的私的な古文書、書籍、用品。	1986年	4,670
川辺家資料	亀山社中隊士、近藤長次郎関係資料。	1978年	54
楠瀬家資料	文化・文政期における文人画家、楠瀬大枝の日記「燧袋」及びその随想記録「番袋」等を中心とする。	1962年	211
小山いと子資料	高知県出身の直木賞作家、小山いと子の万年筆、眼鏡、写真、色紙、書簡等の遺品と「オイルシエール」、「ダムサイト」等の著書。	1989年	53
島村家(下島)資料	藩政期の資料で、新田開発奉願等の一枚物、古文書類。	1964年	186

資料名	内容	収書年	件数
島村玄学資料	教育者、県会議員、島村玄学の蔵書で、和本が多い。	1951年	641
志和斗史古今俳人資料	近世・近代の主要俳人の短冊・色紙資料で購入資料。	1951年	133
高橋家資料	医家である本山高橋家の蔵書。土佐郡土佐村(現土佐町)教育委員会からの寄贈資料のうち、近世美術資料をまとめて特設文庫とする。	1964年	84
高橋信司文庫	法学博士、高知短大教授、高橋信司の蔵書で、法学、政治学、外交学の貴重本が多い。	1972年	752
近森文庫	文明開化に関心を持ち、思想、文学を中心に収集した近森重治氏の蔵書を購入したもの。明治期の啓蒙出版、近代文学の稀覯本、錦絵がある。	1969年	7,638
角田家資料	土佐藩士、角田家資料。系図、差出扣等がある。	1978年	37
手島文庫	幕末期、土佐藩の接待役であった、手島約軒の残した記録。「探箱録」二種、「手島約軒集」、「約軒割記」等の著述及び日記がある。	1960年	263
寺田正文庫	大正、昭和初期の短歌、随筆、林業に関する図書。	1971年	1,711
寺田正写真文庫	昭和初年からの高知県内の写真、特に林業、山岳写真が多い。	1974年	写真関連書籍 607 ネガ等8,292 (コマ数 84,000点)
常磐井文庫	神道、国学に関する貴重文献。	1960年	555
徳弘家資料	幕末期の西洋砲術家、徳弘孝蔵父子の残した砲術関係資料。	1981年	670
中城文庫	高知市種崎に江戸初期以来居住してきた中城家からの寄贈資料。幕末以降の古文書、日記、絵葉書等一族によって長期間にわたり記録・収集されたもの。	2001年	8,068
永野修身資料	軍人(海軍元帥)、永野修身の蔵書。永野氏漢詩集がある。	1991年	179
中平文庫	旧高岡郡高岡町住の中平家寄贈図書。日本画大成、帝室博物館図録外美術に関する図書が多い。	1970年	568
中山高陽粉本資料	画人中山高陽の素描下絵。昭和42年高知市保護有形文化財指定。	1953年	367
中山秀雄資料	地方政治家、産業開発功労者、中山秀雄の残した書簡、覚書等。	1987年	278
中山美武資料	土佐藩に要馬術を伝えた中山家資料。系図、要馬、宝永2年琉球船漂着記録等。	1987年	68
馬場家資料	鹿兒神社の神主、馬場家の蔵書で神道資料が主。	1972年	1,738
伴文庫	哲学、歴史、社会科学、自然科学、技術、産業、芸術、言語、文学、高知県関係と全分野にわたっている。森家(森勘左衛門、森赴)資料含む。	1960年	1,314
平尾文庫	歴史家、平尾道雄氏が蒐集した「修史餘録」を中心とする土佐藩政史料と維新史料の集大成。	1960年	2,146
福留資料	福留善行氏に係る蔵書。明治から昭和初期までの図書が多い。	1980年	565
細木家資料	歌人で、天保庄屋同盟の指導者でもあった細木庵常の関係古文書。鹿持雅澄や今村楽らの手紙、短冊など多数。	1979年 1991年	1,011
松木文庫	松木麗樹(本名基)氏の蒐集した、豆本、限定本、美装本のコレクション。豆本1,200点に特色がある。	1984年 2006年	1,306
松野尾家資料	郷土史家、松野尾章行の蔵書。「野中兼山之行迹」、「高知市沿革」 「白湾往来」の稿本。	1965年	129
松山秀美資料	郷土史家、松山秀美の日記(昭和29~同35年)、放送原稿類。	1968年	161
溝淵進馬資料	教育者、溝淵進馬の日記(明治24年~大正9年)、学生時の論文等。	1965年	136
宮地家資料	国学者宮地家三代(静軒・春樹・仲枝)、仲枝の孫森城に関する資料群。	1971年	231
宮地美彦資料	郷土史、土佐方言研究家、宮地美彦の著作物や、その父で勤王の志士であり海援隊士であった宮地彦三郎に関する書簡や掛軸・日誌・写真等の資料。	2002年	381
山田堰資料	山田堰井筋土地改良の沿革、帳簿類。	1969年	1,107
横山黄木資料	自由民権運動家、教育者、横山又吉(黄木)の書いた漢詩(原稿)。	1965年	111
横山家資料	横山家伝承の資料、武具、国書。国学者、横山直方の著書、他古文書	1986年	295
若尾文庫	俳人、日本画家、若尾瀧水の郷土の文学、美術、歴史に関する蔵書及びその研究著述。美術関係では、中山高陽の資料、尾戸焼資料がある。	1962年	3,356
行政資料	高知県及び高知市の議会、公報等の関係資料。	-	218

資料名	内容	収書年	件数
貴重書	戦前（1945年）の刊行で当館のみ所蔵する資料、及びそれ以外の戦前の刊行物（当館以外にも所蔵する館があるが、所蔵が少なく価値の高い資料）。「高知県郷土資料総合目録」（1973年）発行以後の収書で当館のみ所蔵と認められる資料（個人の所蔵する資料のコピーも含む）。	—	1,504
土佐近代文学	明治期以降の土佐の文学に深い関わりを持つ近世から現代までの刊行物、原資料、物資料などあらゆる資料。収書にあたっての対象者は、県出身の文学者、文学研究者及びこれらと深い関わりを持つ者や、一般文学愛好家及び結社。	—	1,072

※上の表には特設文庫の主なものを記載。

※「件数」とは書誌データ数のこと（複数点1セットのものは分割できないため、「1件」と数える）。

#### 高知市保護有形文化財指定資料

- 慶安五年高知郭中絵図（昭和42年2月3日指定）
- 寛文己酉（九年）高知絵図（昭和42年2月3日指定）
- 中山高陽粉本資料（昭和42年5月13日指定）

## Ⅶ 各サービスの取組状況

### 1 地域を支える情報拠点機能の充実

#### (1) 資料・情報の提供（貸出し・閲覧・予約）

オーテピア高知図書館（県立図書館・市民図書館本館）の令和3年4月1日から令和4年3月31日までの開館日数は297日で、個人貸出利用者数は延べ323,420人、個人貸出点数は1,134,070点、予約件数は210,271件であった。

利用者の貸出利用（貸出点数）に占めるセルフ貸出機の使用率は、約8割となっている（セルフ貸出対象外の視聴覚資料を除く）。

高知ならではのテーマ、ビジネスや健康など課題解決に役立つテーマ、時事や季節に合わせたテーマなど、さまざまなテーマによる図書展示を延べ140回行った。

資料を探す際に役立つブックリストを137種類、パスファインダーを14種類作成し、館内や図書館ウェブ・サイト上で提供した。

図書館を多くの方に知ってもらい、利用してもらうために館内を職員が案内する館内ツアーを延べ6回開催した。また、館内ツアーとセットで図書館活用ミニ講座を開催した。

また、当館にない資料のリクエストがあった場合、希望の資料を所蔵する図書館等を調べ、取り寄せるなど、相互貸借を行った。

#### (2) 高知県関係資料の収集・保存・提供

館で保存している歴史的価値のある郷土資料や貴重資料をデジタル化し、ウェブ・サイト上で公開した。

#### 【貴重資料の利用状況】

(単位：件)

所蔵資料	申請件数					
	閲覧	撮影	掲載	放映	貸出	合計
県立図書館	21	39	27	8	6	101
市民図書館	35	65	60	14	17	191
合計	56	104	87	22	23	292
R2年度	53	77	60	17	12	219
H31/R1年度	61	75	57	12	15	220
H30年度	34	49	45	19	10	157

※上の表はオーテピア高知図書館での申請受付件数。

#### 【企画展の開催状況（3階展示室）】

	実施期間	内容	閲覧者数（人）
1	R3.1/9～4/18	「装いと粧い-眠りから覚めた愛おしきものたち-」 土佐藩の家臣が着用していた紙子をはじめとする、江戸時代から近現代までの衣服や、装身具などお洒落にまつわる資料を展示した。	343 (4/1～4/18)
2	4/27～7/18	「高知県神社明細帳と土佐の式内社」 高知県立図書館の貴重資料の1つである『高知県神社明細帳』について内容や来歴を紹介した。あわせて、この資料に掲載されている古い神社の一群である、式内社21社を紹介した。	1,114
3	7/31～9/30	「ようこそ！貴重資料の世界へ」 高知県立図書館、高知市民図書館が所蔵する江戸時代から近現代を中心とした書や絵画、家に伝わってきた古文書など、多岐にわたる高知県ゆかりの資料を展示した。	751
		合計	2,208

## 【企画展関連行事】

		実施日	内容	場所	参加人数等 (人)
1	4/27～7/18 『高知県神社明細帳と土佐の式内社』	4/29(木)、5/5(水)、 5/22(土)、6/5(土)、 6/20(日)、7/3(土)、 7/18(日)	展示解説(7回)	3階展示室	延べ48
2	7/31～9/30 『ようこそ! 貴重資料の世界へ』	8/6(金)	展示解説(1回)	3階展示室	延べ3
合計					延べ51

## 【館内展示】

	期間	内容	展示点数等(点)
1	4/24～5/30	春	52
2	4/6～5/30	高知ではたらく	116
3	6/1～6/30	いざ酔わん! 土佐の酒	56
4	6/5～7/18	高知の神社 調べ隊	50
5	6/8～9/5	永遠の清流 仁淀川	53
6	7/1～7/7	高知空襲展	20
7	7/27～9/5	もっと知りたい 山本忠興	35
8	7/29～8/18	よさこい展示2021	16
9	8/24～9/5	竜とかずかずの物語	12
10	9/11～11/21	日本の城	22
11	9/11～11/28	秋にオススメ 高知の文学	58
12	10/1～10/20	高知県政150年	154
13	11/2～11/30	みんなのおびやまち	50
14	11/27～1/23	生誕150年 幸徳秋水	53
15	12/4～1/30	のろ呪いとまじな呪い	55
16	1/29～4/3	初もの・エトセトラ	59
17	2/1～2/27	日本遺産一ゆず・林鉄と中芸5か町村一	88
18	2/1～3/21	長宗我部氏	44
19	2/3～2/27	牧野富太郎 祝! NHK朝ドラのモデル決定	20
20	2/3～2/27	令和3年度 文教三賞受賞作品	6
21	3/16～4/18	令和2年度高知県出版3賞受賞作品	14
22	3/26～5/29	生誕160年 牧野富太郎	44
合計			1,077



2 暮らしや仕事の中でのさまざまな課題解決への支援

(1) レファレンス・サービス

① レファレンス・サービス

(利用者の問い合わせに、図書館資料の案内や図書館資料に基づいて回答するサービス)

窓口はもとより、電話、FAX、メール、郵便に加え、ウェブ・サイト上に専用お問い合わせフォームを設け対応している。

【オーテピア高知図書館でのレファレンス受付件数】

(単位：件)

	高知資料		健康安心防災		ビジネス		その他		小計		合計
	事項	所蔵	事項	所蔵	事項	所蔵	事項	所蔵	事項	所蔵	
R3年度	1,264	2,814	577	1,197	820	1,347	2,548	17,060	5,209	22,418	27,627
R2年度	1,023	2,726	554	899	548	1,251	1,667	17,862	3,792	22,738	26,530
H31/R1年度	1,106	4,225	718	1,256	976	1,985	3,813	23,835	6,613	31,301	37,914
H30年度	982	3,809	348	1,349	610	1,827	2,254	18,862	4,194	25,847	30,041

※H30年度は平成30年7月24日から31年3月31日までの件数。

【相談事例】

・調べもの案内デスク

- 人類がいつからどのようにして魚食していたのか載っている本はないか
- 江戸時代に発売禁止となった本が知りたい
- 女性用袴の縫い方について書いてある本はないか
- 大日本帝国の勲章の種類が知りたい
- 1960年代から1970年代の中国元は日本円でいくらになるか知りたい

・健康・安心・防災情報デスク

- 大人の発達障害の方への対応について参考になる本
- 高齢者の心と体にとっての会話の効能について知りたい
- 一人暮らしの高齢者の見守りについて、どのような取り組みができるか知りたい
- 高知県内の歯科衛生士、歯科技工士の平均年齢や人数が知りたい
- 大規模災害発災時に活用できる、湯煎炊飯のような調理方法を知りたい

・ビジネス支援デスク

- コロナ禍が青果小売りに及ぼした影響と、今後の見通しについて知りたい
- 映像関係の事業を行っていて、地方で成功している事例はないか
- 国内の焼き菓子の市場動向について知りたい
- いけばなやフラワーアレンジメント教室を始める時の参考になる情報が知りたい
- 烏龍茶の製造方法に関する本で、できるだけ古いものが見たい

・高知資料デスク

- 自由民権時代に歌われた「よしやぶし」に関する資料（歌詞の内容や解説等）が見たい
- 明治期に高知へ自転車が入ってきたころのことを記した文献が見たい
- 高知県内の七夕で使われる「わら馬」について調べたい
- 高知県の過去の県展作品がわかる資料が見たい
- 帆傘船についての資料はないか
- 旧介良村・旧大津村の高知市合併に関する資料を紹介してほしい
- NHK朝ドラ「らんまん」関係

・その他上記デスク以外で受付したもの<児童・行政支援・多文化など>

- 豆苗とカイワレ大根の違いが分かる本<児童>
- 年長児～低学年向けにタバコの害を説明した本<児童>
- 「障害のある方の相談窓口」の評価について参考となる資料はないか<行政>
- エコミックガーデニングに関する資料はないか<行政>
- 「Cesare Borgia」のイタリア語発音記号<多文化>
- 在日ネパール人の人口について<多文化>

② レフェラル・サービス

各専門機関と連携して課題の解決を図れるよう、相談内容に応じた専門機関等の相談窓口を利用者へ紹介している。

【オーテピア高知図書館でのレフェラル受付件数】

(単位：件)

	高知資料	健康安心防災	ビジネス	その他	合計
R3年度	2	8	6	6	22
R2年度	3	2	15	0	20
H31/R1年度	4	1	17	1	23
H30年度	7	0	4	0	11

③ 国立国会図書館レファレンス協同データベース

【レファレンス事例累計登録件数】

(令和4年3月31日現在)

一般公開 10件、参加館公開 2件

※参加館公開とは、同データベースに参加している館のみを対象として事例を公開。

※なお、自館のみ参照できるものとして令和3年度631件を登録済。内容を再確認後、順次一般公開にする予定。

④ 国立国会図書館デジタル化資料送信サービス

【利用件数】(令和3年度)

延べ利用回数 167回、延べ閲覧資料数 721件、複写件数 231件

※デジタル化資料送信サービス(図書館送信)は、国立国会図書館のデジタル化資料のうち、絶版等の理由で入手が困難な資料を全国の公共図書館、大学図書館等(当館の承認を受けた図書館に限ります。)の館内で利用できるサービス。(国立国会図書館ホームページから)

(2) 課題解決支援サービス

① ビジネス・農業・産業支援サービス

コロナ禍で変化した労働環境や働き方に関する資料など、ビジネスに役立つ資料を積極的に収集、提供した。

ビジネスに関する情報収集や調べものをサポートするため、ブックリストやパスファインダーを作成、提供。作成にあたっては、連携機関の協力も得られた。また、多様な働き方をする県内外の労働者に向けて、県のシェアオフィスポータルサイトや高知県産業振興センターの発行する情報誌等で、ビジネス支援サービスのPRを積極的に実施した。その他、農業関係者や企業などへの図書館活用講座や他機関と連携した若者進路相談会、移住希望者に向けた館内ツアー等を多数実施した。

ア 行事

	実施日	内容	場所	参加人数等
1	毎月第2土曜日 (9月、2月中止)	若者進路相談会 主催：こうち若者サポートステーション	グループ室5	延べ10回 29人
2	7/9(金)、8/7(土)、 8/21(土)中止、9/24(金)延期 10/29(金)、11/12(金)、 11/26(金)	こうちのohana満開プロジェクト (フラワーアレンジメント教室)	研修室・集会室	延べ5回 約77人
3	7/29(木)	令和3年度 第26回全国高等学校観光教育研究大会	オンライン	41人
4	11/11~11/13	第10回ものづくり総合技術展	高知ちばさんセンター	ブース来場者 延べ117名
5	2/16(水)中止、3/16(水)	INPIT高知県知財相談支援窓口・臨時窓口inオーテピア	グループ室5	2
参加人数合計				266人

## イ 館内展示

	期間	内容(図書)	展示点数等(点)
1	4/1~4/30	ビジネス書グランプリ2021	124
2	5/1~5/30	土佐まるごとビジネスアカデミー2021	96
3	6/1~6/30	きみのプランを描こう~高校生ビジネスプラン・グランプリ~	103
4	6/1~6/30	ニッチで専門的だけど意外と面白いオーディオ高知図書館3階の雑誌	88
5	7/1~7/31	高知のいいもの再(!?)発見	32
6	7/2~8/9	放送大学で人生を愉しむ力を	25
7	9/7~9/30	カーボンニュートラルって?	44
8	10/1~10/31	地場産業大賞募集展示	113
9	10/7-11/18	真鍋淑郎氏ノーベル物理学賞受賞記念 関連展示	20
10	11/2~11/30	みんなでまちづくり	83
11	1/5~1/30	118番ってしゅちゅ〜? 118番は海上保安庁の緊急通報用番号ぜよ! ~本で知ってやカイホの仕事~	28
12	1/5~1/30	放送大学で人生を愉しむ力を	19
13	2/1~3/16	あなたの商品のブランド化や技術開発を支援します! ~発明協会相談会連携展示~	71
14	3/26~4/30	ビジネス書グランプリ2022	127
15	常設	「移住×地域」展	143
16	常設	科学道100の本 2021	135
17	常設(~11/19)	アフターコロナの働き方	43
合計			1,294

## ウ 出前図書館

	実施日	内容	場所	展示点数等
1	7/9(金)、8/7(土) 8/21(土)中止 9/24(金)延期 10/29(金)、11/12(金) 11/26(金)	フラワーアレンジメント教室	研修室 集会室	延べ68点 貸出延べ7点 参加者数延べ77人
2	10/8(金)	高知市まちづくり未来塾10月定例会	高知市役所たか じょう庁舎6階 大会議室	13点 貸出0点 参加者数15人
3	11/4(木)	防災製品開発アイデアソニイベント	研修室 集会室	39点 利用登録1人 貸出1点 参加者数12人
展示点数合計				120点

## エ 講座等

	実施日	内容	場所	参加人数等(人)
1	6/1(火)	高知県産学官民連携センター(ココブラ)職員向け 図書館活用講座	研修室	5
2	6/1(火)	高知県産学官民連携センターの新任者向け図書館活用 講座	研修室	5
3	8/6(金)、 8/17(火)	令和3年度 データベース講習会 「高校生ビジネスプラン・グランプリ」×「MieNa」	研修室	10
4	8/18(水)	2021年度高知大学社会教育主事講習(社会教育演習)	ホール	33
5	10/8(金)	オーディオは高知の宝箱☆ 図書館とまちづくり事例紹介&ワークショップ	高知市役所たか じょう庁舎大会 議室	15

	実施日	内容	場所	参加人数等(人)
6	2/4(金)中止 2/5(土)中止 ※録画視聴の み実施	土佐MBA専科『図書館をビジネスに活かす』	オンライン	オンライン参加 23
7	2/16(水)	高知県農業振興部広報打合せ会およびオーテピアの情報活用機能体験会	ホール	図書館活用講座 データベース体験:18 館内ツアー:14 利用登録者数:13 電子図書館登録者数:12
8	2/20(日)中止	放送大学公開講演会「コロナ禍で鉄道はどう変わったか」	ホール	—
合計				109

## ② 健康・安心・防災情報サービス

図書、雑誌、新聞などのほかに、健康・安心・防災情報に関するチラシやパンフレットなども収集し、提供した。中でも防災マップ類は利用者の需要が特に高い。

レファレンスにおいては、調べものをサポートするブックリスト7種類を新規作成、4種類を改訂し、パスファインダー1種類の改訂を行った。その他のブックリスト・パスファインダーについても新規作成や改訂の作業を適宜進めていく。

オーテピアを会場とした相談会や連携展示、図書館活用講座を実施した。高知県地域福祉政策課・高知ひきこもりピアサポートセンターと連携して開催した相談会では、相談・支援機関について知る機会を提供した。相談会と合わせて実施した連携展示では、関連図書の展示および相談・支援機関が作成したチラシ・パンフレットを配布した。

土佐リハビリテーションカレッジの理学療法学科・作業療法学科の先生・学生向けの図書館活用講座を実施し、データベースを活用した演習等を行った。

また、コロナ禍の中でも可能な限り外部へ赴き、図書館の健康・安心・防災情報サービスや団体貸出・電子図書館などの利用方法を紹介した。出前図書館についても積極的に実施し、利用者の情報要求に応えることができた。

## ア 行事

	実施日	内容	場所	参加人数等
1	5/19(水)	「いきいき音読倶楽部」	研修室	1人
2	7/25(日)	「高知市いきいき健康チャレンジ2021」応援講座～栄養編～	ホール・集会室・研修室	60人
3	10/10(日) 10/20(水) 10/30(土)中止	がん相談会2021inオーテピア	グループ室4	—
4	11/10(水) 11/11(木)	令和3年度支えあいフォーラム	ホール	約50人
5	1/9(日)	ひきこもりピア相談会～思いや悩みを話したい、聞いてほしい方へ～	グループ室4	7組8人
参加人数合計				119人

## イ 館内展示

	実施日	内容	展示点数等(点)
1	3/9～4/30	いつでもどこでもアウトドア	102
2	4/17～4/29	【連携】発達障害の理解を深める	153
3	4/30～5/30	【連携】難病の日	53
4	5/1～5/30	リアルスポーツ×eスポーツ	178
5	5/1～5/30	【連携】アンガーマネジメント～人間関係から生じる怒りを上手にコントロールする～	110
6	5/1～6/30	自分らしく生きる-LGBTQを知る-	72

	実施日	内容	展示点数等(点)
7	6/1~6/30	【連携】健康づくりお役立ち情報コーナー	202
8	6/1~6/30	ニッチで専門的だけど意外と面白いオーデビア高知図書館3階の雑誌(再掲)	88
9	6/2~6/16	【連携】ジェンダーカフェ(こうち男女共同参画センターソーレからイベントのお知らせ)	110
10	7/1~31	声に出して読んでみたら、すごいことになった。脳が活性!ストレス解消!	55
11	7/1~8/9	【連携】土佐リハ教員オススメ100冊	122
12	7/1~9/5	読んで満足!観て応援!スポーツを楽しもう♪	92
13	7/20~8/9	【連携】ジェンダー平等社会図書企画展	116
14	8/1~9/30	ごはんできいきき生活	99
15	9/1~9/30	【連携】働くがん患者さんへのサポート~がん治療と仕事の両立支援~	97
16	9/1~9/30	知ってて安心 認知症	93
17	10/1~10/30	働くがん患者さんへのサポート~がん治療と仕事の両立支援~	83
18	11/2~12/28	備えておきたい防災知識	89
19	12/1~12/28	【連携】いのちのまもりびと~高知いのちの電話~	143
20	12/1~12/28	【連携】薬物乱用を防止しよう	50
21	1/5~1/29	【連携】社会に踏み出すことに不安を抱える方へ~ひきこもりに悩んでいませんか~	241
22	1/5~2/27	ライフスタイルに応じてスポーツを楽しむ	136
23	1/22~1/23	備えましょう	20
24	3/1~3/25	【連携】こころの健康について考えてみませんか(3月は自殺対策強化月間です)	131
25	3/1~4/30	うそ 嘘? ウソ!? ~人の お・も・い・こ・み を知ろう~	71
26	3/16~4/30	大丈夫?不安ひとつが防災のもと	117
27	常設	感染症とともに生きる	78
28	常設	知ることであなただもわたしも楽にする~大人の発達障害~	138
		合計	3,039

## ウ 出前図書館

	実施日	内容	場所	展示点数等
1	4/9(金)	土佐リハビリテーションカレッジ作業療法学科生向け図書館活用講座	研修室	50点 利用登録21人 貸出0点 参加者数33人
2	4/20(火)	高知市地域包括支援センター担当者向け図書館活用講座	保健福祉センター 3階大会議室	30点 貸出0点
3	4/27(火)	土佐リハビリテーションカレッジ理学療法学科生向け図書館活用講座	ホール	57点 利用登録37人 貸出4点 参加者数44人
4	7/4(日)	第1回若年性認知症研修会	ホール	70点 貸出2点 参加者数約50人
5	7/10(土)	高知リハビリテーション専門職大学リハビリセミナー『スポーツドクターが語るスポーツ障害の予防』	研修室	48点 貸出0点 参加者数約35人
6	7/25(日)	「高知市いきいき健康チャレンジ2021」応援講座~栄養編~	ホール、研修室、集会室	135点 貸出31点 参加者数60人
7	8/8(日)	高知リハビリテーション専門職大学リハビリセミナー『ことばの発達』	ホール	75点 貸出13点 参加者数26人
8	9/12(日)	高知リハビリテーション専門職大学リハビリセミナー『演奏者のためのウォーミングアップ&クーリングダウン』	研修室	50点 貸出0点 参加者数約25人

	実施日	内容	場所	展示点数等
9	10/1(金)	つながるfesta～ひきこもり講演&交流会～	こうち男女共同参画センター・ソレ	89点 利用登録1人 貸出9点 参加者数50人超
10	10/10(日)	高知リハビリテーション専門職大学リハビリセミナー『スポーツ医科学と理学療法士の関わり 高地トレーニングを通して』	研修室	50点 貸出0点 参加者数約20人
11	11/7(日)	高知リハビリテーション専門職大学リハビリセミナー『体の痛みの予防・改善～誰でもできる転倒予防～』	ホール	46点 貸出3点 参加者数12人
12	11/11(木)	令和3年度支え合いフォーラム	ホール	100点 貸出3点 参加者数約50人
13	2/12(土) 中止	令和3年度 第8回アディクション・フォーラム	こうち男女共同参画センター・ソレ	—
14	3/20(日)	市民の会エスポワールネットワーク講演会	研修室	71点 貸出6点 参加者数約20人
展示点数合計				871点

### 工 講座等

	実施日	内容	場所	参加人数等 (人)
1	4/9(金)	土佐リハビリテーションカレッジ 作業療法学科生向け 図書館活用講座	研修室	33
2	4/27(火)	土佐リハビリテーションカレッジ 理学療法学科生向け 図書館活用講座	ホール	44
3	7/10(土)	高知リハビリテーション専門職大学リハビリセミナー『スポーツドクターが語るスポーツ障害の予防』	研修室	35
4	8/8(日)	高知リハビリテーション専門職大学リハビリセミナー『ことばの発達』	ホール	26
5	9/12(日)	高知リハビリテーション専門職大学リハビリセミナー『演奏者のためのウォーミングアップ&クーリングダウン』	研修室	25
6	10/10(日)	高知リハビリテーション専門職大学リハビリセミナー『スポーツ医科学と理学療法士の関わり 高地トレーニングを通して』	研修室	20
7	11/7(日)	高知リハビリテーション専門職大学リハビリセミナー『体の痛みの予防・改善～誰でもできる転倒予防～』	ホール	12
合計				195

### ③ 情報リテラシー向上支援サービス

図書館の活用法や、図書館の蔵書検索、ウェブ・サイト、データベースなどを活用した情報検索、情報収集、著作権に関する知識等を習得するための機会提供の場として、「図書館活用ミニ講座」を延べ6回実施し、外国人向けに、やさしい日本語での「図書館ツアー」を実施した。また、外部より講師を招き、データベース講習会を2回実施した。

中学生等の職場体験の受入時や小・中・高校生等の図書館見学の際や、館外で行う出前図書館や講師派遣の機会等を活用し、図書館サービス紹介を行った。

そのほか、各サービス分野において、テーマごとにパスファインダーを作成した。

### ア 館内展示

	期間	内容(図書)	展示点数等(点)
1	4/7~4/29	新しい自分と出会う 新しい人と出会う	216
2	5/1~5/30	リアルスポーツ×eスポーツ(再掲)	178
3	6/19~7/17	夏期大学	374
4	2/17~3/13	【連携】確定申告特集コーナー	41
合計			809

## イ 講座等

	実施日	内容	場所	参加人数等
1	毎月第3日曜日 (1月除く) 9-2月中止	図書館活用ミニ講座 講師：オーテピア高知図書館職員 内容：図書館をもっと便利に利用する活用法を紹介。蔵書検索方法、本や雑誌の分類、参考図書、調べものデスク、著作権など	集会室等	6回 延べ20人
2	8/6(金)、 8/17(火)	令和3年度 データベース講習会(再掲) 「高校生ビジネスプラン・グランプリ」×「MieNa」	研修室	10
3	3/20(日)延期	法情報データベースD1-law.com講習会 講師：上江田忠 氏(第一法規株式会社) 内容：データベースの講習会	研修室	-
参加人数合計				30人

## ④ 行政支援サービス

行政機関に図書館の利用価値を認識してもらえるよう、高知県・高知市の新規採用職員研修をはじめ、行政機関が主催する研修や会議で、図書館活用講座やデータベース講習会を実施した。他にも、行政機関が開催する講演会やセミナーなどで、出前図書館や関連図書の展示、ブックリストの作成・配布などを行った。

図書館の活用を促進するために、図書館の活用方法等を紹介したメールマガジンの配信や、行政機関と連携して図書館活用事例をまんがで紹介するチラシ(2種類)の作成に取り組んだ。

さらに、行政各課の事業や取組を紹介する展示スペースを館内に確保し、行政機関からの依頼に合わせて提供するなど、広報支援を展開している。

行政機関が発行・所管するパンフレットやチラシ等の配布物を館内に設置できることをアピールした結果、多数の機関から発行物が届くようになり、高知資料の収集にも大いに役立っている。

## ア 出前図書館

	実施日	参加行事等	場所	展示点数等
1	7/22~23	高知県立高校産業教育PRイベント	ホール、研修室、集会室	166点 貸出7点 参加者数65人
展示点数合計				166点

## イ 研修等講師

	実施日	内容	場所	参加人数等(人)
1	4/21(水)	県新規採用職員研修(社会人経験者採用)にて図書館活用講座「図書館の情報活用」を実施(30分)	オンライン研修	38
2	4/21(水)	県新規採用職員研修基礎①にて図書館活用講座「図書館の情報活用」を実施(オンライン/30分)	オンライン研修	141
3	6/1(火)	県主査研修(基礎)にて図書館活用講座「図書館の情報活用」を実施(オンライン/30分)	オンライン研修	132
合計				311

⑤ アウトリーチの実施状況

ア 外部機関に対する図書館のサービス説明

行政機関を含む連携機関の職員と面会して、図書館のビジネス支援サービスの説明、館内案内、連携協議等を行った。

ビジネス支援関係 延べ20回、健康・安心・防災情報関係 延べ6回、その他22回  
 (例) 高知県産業デジタル化推進課、高知県雇用労働政策課、高知県産学官民連携センター、高知県農業イノベーション推進課、高知県移住促進課、高知県地域福祉政策課、高知県人権教育・児童生徒課、高知県心の教育センター、高知県高等学校課、高知県特別支援教育課、高知市産業政策課、高知市地域活性推進課、高知市障がい福祉課、高知市保育幼稚園課、高知市教育支援センター、土佐市教育支援センター、香南市教育支援センター、南国市教育支援センター、須崎市教育支援センター、高知県産業振興センター、高知県働き方改革推進支援センター、高知県よろず支援拠点、高知県商工会連合会、高知県中小企業団体中央会、高知市社会福祉協議会、JA高知市、高知リハビリテーション専門職大学 等

イ 講演会、セミナー会場などでの図書館PR

行政機関を含む連携機関の講演会等において、主催者に枠を設けてもらい、会場の参加者全員に向けて5～30分程度図書館の施設案内、サービス説明、図書館活用講座を行った。

ビジネス支援関係11回、健康・安心・防災関係7回、その他25回  
 (例) 高知県人事課、高知県おもてなし課、高知県工業振興課、高知県産学官民連携センター、高知県移住促進課、高知県障害福祉課、高知県生涯学習課、高知県心の教育センター、高知市健康増進課、高知市高齢者支援課、高知市障がい福祉課、高知県栄養士会、こうち人づくり広域連合、ジョブカフェこうち、高知市まちづくり未来塾、高知大学、土佐リハビリテーションカレッジ 等

3 利用者に応じた図書館サービスの充実

(1) 児童サービス

こどもと本を結びつける行事として、新型コロナウイルス感染対策を行いながら、おはなし会などを開催した。図書館見学についても、令和2年度から行っている感染対策を継続し、規模を縮小して実施した。

見学の受入れ：延べ56団体（高知市内40・高知市外15・県外1） 3,175人

県内市町村立図書館や学校図書館等が図書を選定する際に実物を手に取って見られるよう、平成30年9月から児童図書を全点購入し、児童図書選定支援コーナーに展示している。

児童図書選定支援コーナーの利用：延べ23件 60人

令和4年1月、こどもコーナー内に高知こどもの図書館・高知まんがBASE・高知県立文学館のチラシ設置スペースを作り、周辺文化施設のPRと回遊促進に寄与している。

ア 行事

	実施日	内容	場所	参加人数等
1	毎週土曜日 8/21～9/25、1/29～3/26 中止	びった～あかちゃんのおはなしかい～	こども読書コーナー	延べ36回 290人
2	毎週土曜日 8/21～9/25、1/29～3/26 中止	おはなしのじかん	こども読書コーナー	延べ36回 243人
3	毎月第1水曜日(8月除く) 9、2、3月中止	ちいさいひとたちのための絵本とおはなしにであう会	おはなしのへや	延べ8回 60人
4	毎月第3水曜日	定例研修会「絵本」 主催：こども読書ボランティアの会・豆の木	集会室	延べ12回 156人
5	偶数月第2水曜日	定例研修会 実技 主催：こども読書ボランティアの会・豆の木	集会室	延べ5回 46人
6	4/1(木)	春のおはなし会	こども読書コーナー	8人



	実施日	内容	場所	参加人数等
7	7/31(土)	土曜夜市への出店	帯屋町2丁目 商店街アーケード	図書館くじ 配布数： 600枚
8	<del>8/25(水)</del> 中止	夏のおはなし会	こども読書コー ナー	—
9	9/22(水)、10/27(水)、 11/24(水)	楽しみながら学ぶおはなしの連続講座VI 主催：こども読書ボランティアの会・豆の木	集会室	延べ3回 34人
10	10/13(水)、10/17(日)	里親制度個別説明会	グループ室4	6組 9人
11	11/3(水)	大人のためのおはなし会	ホール	語り手8人 聞き手26人
12	<del>4/29(土)</del> 中止	令和3年度 子育て講演会「子どもを見つめる 自分を見つめる ～子どもと温かい関係を育むためのヒント～」	研修室	—
参加人数合計				880人

## イ 館内展示

	実施日	内容	展示点数等(点)
1	4/1～4/30	のりもの	179
2	4/1～4/30	しかけ絵本の世界	297
3	4/9～8/31	第67回青少年読書感想文全国コンクール課題図書(小学校の部)	35
4	5/1～5/30	みどりがいっぱい	160
5	5/1～5/30	世界のおひめさま展	138
6	5/28～6/17	ありがとう、エリック・カールさん	67
7	6/1～6/30	RAIN～たのしいあめのひ～	163
8	7/1～8/31	なつやすみのヒント	197
9	7/1～8/9	【連携】土佐リハ教員オススメ100冊(再掲)	122
10	8/1～8/31	戦争の本から平和を考える	151
11	8/14～8/31	【連携】高知県立美術館「いきものはわたしのかがみ」展開連企画 ミロコマチコ特設コーナー	102
12	9/1～9/30	よぞらのさんぽ	125
13	10/1～10/17	【連携】家族のカタチ～里親月間連携展示～	87
14	10/1～10/31	おいしい秋	184
15	10/1～10/31	ハッピーハロウィン!	311
16	11/1～12/25	メリークリスマス!	374
17	11/2～11/30	世界の名作	122
18	12/1～12/31	おおきくなったらなにになる?	138
19	12/1～12/9	【連携】「令和3年度高知市人権作品展」連携展示	46
20	12/26～1/9	ゆく年くる年	147
21	1/1～1/31	いぬワンワン!	123
22	1/5～1/28	【連携】手作りおもちゃ展	30
23	1/10～1/31	たべること、だいすき!～食育実践発表会関連展示～	274
24	1/12～2/3	【連携】あつまれ! COOL キッズ!の様子をお伝えします～高知市新エネルギー・環境政策課との連携展示～	32
25	1/29～2/27	追悼 松岡享子さん	88
26	2/1～2/15	【連携】こどもと共に歩む ここからの一歩 これからの一歩(連携展示: 高知県心の教育センター)	225
27	2/1～2/28	本で楽しむ音楽	120
28	3/1～4/30	スプリング ハズ カム はるがきた	271
29	3/16～4/30	大丈夫?不安ひとつが防災のもと(再掲)	117
30	常設	子育て応援	—
31	常設	読み継がれた本	—
合計			4,425

ウ 出前図書館

	実施日	内容	場所	展示点数等
1	5/20(木)	高知市学校図書館支援員研修会	アスパルこうち	90点 貸出0点 参加者数60人
2	8/1(日) 8/21(土)中止	親子みらい×ワーク研究室	研修室	72点 貸出3点 参加者数親子12組
3	8/8(日)	測ってみよう元気力 子ども健康増進教室	研修室・集会室	73点 貸出9点 参加者数親子36組
4	9/7(火)中止	保護者学習会	研修室	—
5	10/26(火)	高知市学校図書館支援員研修会	アスパルこうち	101点 貸出0点 参加者数60人
6	11/13(土)	あつまれ! COOLキッズ!	ホール	72点 貸出5点 参加者数19人
7	1/16(日)	令和3年度 食育実践発表会	ホール、研修室、集会室	110点 貸出4点 参加者数82人
8	1/29(土)中止	子育て講演会	研修室	—
9	1/30(日)中止	高知家の早寝早起き朝ごはんフォーラム2021	ホール、研修室、集会室	—
展示点数合計				518点

エ 勉強会

	実施日	内容	場所	参加人数等
1	毎月第2水曜日 (8月除く)、 9、2月中止	ストーリーテリング勉強会 対象者：保育者、図書館職員、ボランティアなど 実際に活用できるストーリーテリングの技術を、実技を通して勉強する。	集会室	延べ9回 75人

オ 読書会

	実施日	内容	場所	参加人数等
1	毎月第2木曜日 (8月除く)、 9、2月中止	子どもの本の読書会 対象者：こどもの本に関心のある方、図書館職員など 参加者が課題図書(児童書)の感想を互いに語り合い、こどもの本への理解を深める。	集会室	延べ9回 67人

カ 研修等講師

	実施日	内容	場所	参加人数等(人)
	4/15(木)	高知県教育事務所等・生涯学習課連絡会 図書館PR。図書館の事業紹介。希望者にデータベースコーナー、選定支援コーナーを案内	集会室	30
1	4/21(水)	給食業務連絡会(高知市保育幼稚園課) 保育園の給食関連業務で役に立つ資料紹介等	研修室	2
2	5/20(木)	高知市学校図書館支援員研修会(高知市学校教育課) 初任者・経験者別のサービス案内。学校図書館における著作権の研修、模擬選書会	アスパルこうち	60
3	7/12(月)	太平洋学園高等学校生向け図書館活用講座	太平洋学園高等学校	31
4	7/23(金)	「知って!調べて!描こう★私の未来地図」 興味のある仕事や、興味の方向性、性格の特徴について理解を深め、図書館の資料を使いながら仕事についての調べ学習	こども読書コーナー	親子6組 13人

	実施日	内容	場所	参加人数等(人)
5	8/8(日)	「測ってみよう元気力 子ども健康増進教室」 こどもを対象にした、土佐リハの講師による講義や身体機能の測定および図書館司書によるおはなし会や、健康に関する資料紹介	集会室・研修室	親子 36組
6	8/1(日) 8/21(土) 中止	親子みらい×ワーク研究室 参加者向け図書館活用講座	研修室	親子 12組
	10/13(水) 10/17(日)	里親制度個別説明会 図書館PR	グループ室4	—
7	10/26(火)	高知市学校図書館支援員研修会(高知市学校教育課) 初任者・経験者別のサービス案内。学校図書館における著作権の研修、模擬選書会	アスパルこうち	60
8	12/18(土)	子ども司書研修(四万十町立図書館) 研修の1コマとして、オーテピアで講座実施	オーテピア	2
9	2/3(木)	指導事務担当者会	中部教育事務所	—
10	2/18(金)	各市町村(高知市以外)1名の指導事務担当者(指導主事・研修指導員)と、各教育事務所指導主事向け図書館PR	東部教育事務所	—
11	3/11(金)		西部教育事務所	—
参加人数合計				約294人

## (2) ティーンズ・サービス

ティーンズ(中学・高校生を中心とした10代の若者世代)の興味・関心に応える本、学習内容を深めることのできる本等を収集し、提供した。また、県内の高校や専門学校の学校案内に関する資料を収集した。

ティーンズ通信(季刊)を発行し、利用案内のほか中高生による本の紹介文やイラストを掲載した。また、県内各地の中高生世代と協同して読書推進活動を行うため、オーテピアティーンズ部を令和2年7月に立ち上げ、令和3年度はメンバー13名で活動している。メンバーから投稿された本のほか、ビブリオバトルで紹介した本を含めた7冊の紹介文をFacebookで発信した。

また、夏休みの期間を利用し、中高生向けの図書館活用を促進するイベントとして、「あつまれティーンズ部」と「新聞DBを使ってみよう・図書館の本で調べてみよう」の2つを開催した。

読書の楽しさを発信するイベントとして県内の高校生を対象としたビブリオバトルを、コロナ禍により初めてオンライン開催した。

調べものをサポートするブックリスト7種類、パスファインダー改訂2種類、簡易パスファインダー「ぼけぱす」は追加で5種類を作成した。

中・高・大学と連携した取組では、県内4つの高校との連携展示を実施した。

また、令和3年度から不登校児童の支援のため教育支援センターへ訪問を開始し、県内7か所でサービス説明を行った。その結果、図書館見学や出前講座、連携展示の実施につなげることができた。

## ア 行事

	実施日	内容	場所	参加人数等(人)
1	7/20~8/31	夏休み図書館活用イベント 「新聞DBを使ってみよう・図書館の本で調べてみよう」	2階総合カウンター 及び館内全フロア	11
2	7/21(水)	あつまれ!ティーンズ部	研修室	1
3	11/7(日)	全国高等学校ビブリオバトル2021高知県大会オンライン	オンライン	バトラー9
4	12/18(土)	令和3年度 第9回全国高等学校観高サミット	オンライン開催	69
合計				90

## イ 館内展示

	実施日	内容	展示点数等(点)
1	3/9~4/30	新生活	81
2	3/9~4/30	未成年の主張~この本読んで!~	107
3	5/1~5/30	世界のおひめさま展(再掲)	138
4	5/1~6/30	はじめよう!ティーンズ部	61
5	7/1~8/31	悩みと迷いに効く本	87
6	8/1~8/31	戦争の本から平和を考える(再掲)	151
7	8/1~9/12	岩波ブックレット	208
8	9/1~10/31	お仕事小説	76
9	9/14~11/7	ピブリオバトル	91
10	11/2~12/28	安芸桜ヶ丘高校および春野高校 オススメ本POP展示	78
11	1/5~2/27	中村高校 図書委員のオススメ本	51
12	1/5~2/27	小津高校図書部との連携展示	34
13	1/10~1/31	たべること、だいすき!~食育実践発表会関連展示~(再掲)	274
14	1/29~2/27	若い人に贈る読書のすすめ	107
15	3/1~3/31	高知市立城東中学校の本棚	63
16	3/1~4/30	春が来た!自分をアップデートする本	107
合計			1,714

## ウ 出前図書館

	実施日	内容	場所	展示点数等
1	5/20(木)	高知市学校図書館支援員研修会(再掲)	アスパルこうち	90点 貸出0点 参加者数60人
2	7/22~23	高知県公立高校産業教育PRイベント(再掲)	ホール、研修室、集会室	166点 貸出7点 参加者数65人
3	10/26(火)	高知市学校図書館支援員研修会(再掲)	アスパルこうち	101点 貸出0点 参加者数60人
4	11/5(土)	留学フェア2021	ホール	70点 貸出3点 参加者数25人
5	1/8(土)	令和3年度高等学校産業教育生徒研究発表会	ホール	100点 貸出2点 参加者数112人
6	1/16(日)	令和3年度 食育実践発表会(再掲)	ホール、研修室、集会室	110点 貸出4点 参加者数82人
展示点数合計				637点

## 工 研修等講師

	実施日	内容	場所	参加人数等(人)
1	5/20(木)	高知市学校図書館支援員研修会(高知市学校教育課・再掲) 初任者・経験者別のサービス案内。学校図書館における著作権の 研修、模擬選書会。	アスパルこうち	60
2	10/26(火)	高知市学校図書館支援員研修会(高知市学校教育課・再掲) 初任者・経験者別のサービス案内。学校図書館における著作権の 研修、模擬選書会。	アスパルこうち	60
3	1/20(木)	産業教育の未来検討会 産業教育の指導教員研修参加者向け図書館活用講座	集会室	—
4	2/2(水)	高知県教育支援センター連絡協議会(高知県心の教育センター) 図書館PR。	オンライン	約20
合計				約140

## オ 動画の公開

	公開日	動画名・URL
1	7/16(金)	事例報告「地域観光における図書館の可能性」(令和3年度第26回オンライン全国高等学校観光教育研究 大会) <a href="https://www.youtube.com/watch?v=DhZlgiYQFIi">https://www.youtube.com/watch?v=DhZlgiYQFIi</a>
2	12/15(水)	観光学習に役立つ図書館の便利な使い方講座(第9回全国高等学校観高サミット in Kochi × オーテピア 高知図書館) <a href="https://www.youtube.com/watch?v=zKrGPFEM8QU&amp;t=12s">https://www.youtube.com/watch?v=zKrGPFEM8QU&amp;t=12s</a>

## (3) 多文化サービス

外国語で書かれた図書や雑誌、新聞、県内外の公的機関の外国語版リーフレットの収集  
を行った。また、高知県及び高知市の姉妹都市・友好都市に関連する展示を行っている。

多文化サービスの案内チラシや図書館の利用案内、ブックリストやパスファインダーの  
配布、ウェブ・サイトの外国語翻訳版の公開を行っている。また、やさしい日本語での「図  
書館ツアー」を行った。

外国語の文化にふれる機会を提供するため、高知市総務課・高知県国際交流課の国際交  
流員と協同で外国語のおはなし会を開催した。

国際協力や国際交流に係る諸団体と協同して各種行事を開催した。

また、図書館がもつ情報資源や、誰もが気軽に立ち寄れる「場」を提供することで、在  
留外国人が暮らしやすい地域社会づくりに貢献できることから、「高知県外国人材確保・  
活躍戦略」へ参画した。

## ア 行事

	実施日	内容	場所	参加人数等
1	毎月第1日曜日 (5、1月のみ第3日曜日) 9、2、3月中止	HELLO WORLD～外国語のおはなし会～	こども読書コーナー	延べ9回 こども188人
2	4/18(日)、5/16(日)、 6/20(日)、7/18(日)、 8/15(日)、10/31(日)、 11/21(日)、12/5(日)、 1/30(日)、3/20(日) 9、2月中止	English Nook ～親子でたのしむ英語じかん～	ホール こども読書コーナー	延べ10回 427人
3	10/18(日)	国際ふれあい広場 (やさしい日本語館内ツアー、資料展示、クイズ、 おはなし会等)	ホール、研修室、集会室	延べ275人
合計				890人

## イ 館内展示

	実施日	内容	展示点数等(点)
1	常設	姉妹都市展示	—
2	常設	高知を旅する。Kochi Travel Guide	—
3	6/1～6/30	ニッチで専門的だけど意外と面白いオーテピア高知図書館3階の雑誌(再掲)	88
4	8/14～8/31	SDGsってなんだろう?	188
5	9/2～9/30	JICA海外協力隊募集展示	170
6	10/19～11/19	全羅南道姉妹協定記念展示	—
7	11/9～11/30	外国文学読み比べ	156
8	2/1～2/27	ことばを学び、世界を広げる～多読/日本語学習等～	—
合計			602

## ウ 出前図書館

	実施日	内容	場所	展示点数等
1	10/31(日)	国際ふれあい広場	ホール、研修室、集会室	80点 貸出0点 参加者数275人
2	3/14(月)	高知県外国人材確保・活躍ガイドブック説明会	ザ クラウンパレス新 阪急高知	130点 貸出1点 参加者数45人
展示点数合計				210点

## (4) 図書館利用に障害のある人へのサービス(バリアフリーサービス)

図書館の利用に障害のある方が、図書館の資料を円滑に利用できるよう、宅配貸出サービスや大活字本の全点購入、バリアフリー仕様のDVDの収集を実施した。

聞こえる子も聞こえない子もみんなと一緒に楽しめる「手話つき」のおはなし会を開催した。

また、声と点字の図書館と連携して、対面音訳サービス(リモートを含む)、対面音訳の協力者(ボランティア)へのスキルアップ研修、バリアフリー映画会を開催した。

「さくらバリアフリー文庫」※を公共図書館や障害者施設等に貸し出すサービスを令和元年度から引き続き実施している。

手話付き動画「トモちゃんと魔法のおかし」や宅配貸出サービスなどの動画を4本作成し、YouTubeオーテピア高知図書館チャンネルで公開した。

※高知桜ライオンズクラブから、目が不自由な人や読書が困難な人などが音声で読書を楽しめる「録音図書再生機46台」を、オーテピア高知図書館とオーテピア高知声と点字の図書館に寄贈いただいたことを契機に、両館が所蔵する録音図書再生機とバリアフリー図書などをセットにしたもの

## ア サービスの利用状況

名称	内容	利用実績
宅配貸出サービス	来館が困難な方に対する貸出資料の送付(利用者の送料負担なし)	利用者数:延べ32人 貸出点数:延べ124点
対面音訳サービス	オーテピア高知声と点字の図書館と協力して対面音訳を実施	対面音訳室の利用 延べ971件 (うち音訳者自己手配:延べ42件) 実利用者数:13人 音訳実施ボランティア実数:59人

## イ 行事

	実施日	内容	場所	参加人数等(人)
1	8/29(日)中止 1/23(日)	手話で楽しむおはなし会	こども読書コーナー	20
2	10/10(日)	バリアフリー映画『影裏』上映 共同主催:オーテピア高知声と点字の図書館	ホール	50
合計				70

## ウ 館内展示

	実施日	内容	展示点数等(点)
1	4/10~5/5	春野高校生徒作りの布絵本~だれでも楽しめるバリアフリー図書~	—
2	10/21~12/26	「体験しよう!拡大読書器 ドラマ「恋です!~ヤンキー君と白杖ガール~」でも登場」	—
3	12/1~12/28	まんがやイラスト付きでわかりやすい本集めました	425
4	3/29~5/8	春野高校生徒作製 布絵本 ~だれでも楽しめるバリアフリー図書~	—
5	常設	布絵本	—
6	常設	バリアフリー機器展示	—
合計			425

## エ 出前図書館

	実施日	内容	場所	展示点数等
1	12/10(金)	特別支援学校PTA総会	高知青少年の家	70点 利用登録2人 貸出5点 参加者数30人
2	2/18(金)中止	発達障害者就労支援セミナー	こうち男女共同参画センター・ソーレ	—
3	3/5(土)	実践報告会&とーく会(仮)	こうち男女共同参画センター・ソーレ	100点 貸出15点 参加者数50人
展示点数合計				170点

## オ さくらバリアフリー文庫の貸出し

貸出先	図書館	特別支援学校	その他	合計
貸出件数	3件	3件	3件	9件

## カ 研修

	実施日	内容	場所	参加者数(人)
1	12/5(日)	令和3年度「読みの調べ方講座」 共同主催:オーテピア高知声と点字の図書館	ホール	14
2	12/26(日)	令和3年度対面音訳ボランティアスキルアップ研修 共同主催:オーテピア高知声と点字の図書館	研修室	17
合計				31

## キ 動画の公開

	公開日	動画名・URL
1	12/16(木)	宅配貸出サービス紹介動画【オーテピア高知図書館のバリアフリーサービス】 <a href="https://www.youtube.com/watch?v=IfFYAK2s1Yc">https://www.youtube.com/watch?v=IfFYAK2s1Yc</a>
2	2/25(金)	自動ページめくり機紹介動画【オーテピア高知図書館のバリアフリーサービス】 <a href="https://www.youtube.com/watch?v=uIdMjpxLWA&amp;t=8s">https://www.youtube.com/watch?v=uIdMjpxLWA&amp;t=8s</a>
3	3/3(木)	手話で手話の本棚を紹介 3月3日は「耳の日」です【オーテピア高知図書館のバリアフリーサービス】 <a href="https://www.youtube.com/watch?v=dDFmHy0lnTc">https://www.youtube.com/watch?v=dDFmHy0lnTc</a>
4	3/19(土)	手話付き動画「トモチャンと魔法のおかし」(手話で楽しむお話し<動画版>) <a href="https://www.youtube.com/watch?v=Te2AZkzAC7A&amp;t=5s">https://www.youtube.com/watch?v=Te2AZkzAC7A&amp;t=5s</a>



4 連携・支援及び図書館の活用

(1) 市町村立図書館等への支援（県立図書館機能）

① 人的支援の充実

- ・市町村支援担当職員の配置

県内を東部・中央・西部の3ブロックに分け、各ブロックに配置した担当司書による巡回訪問等によって各市町村立図書館等の実情に応じた助言を行うとともに、依頼による業務支援などを行った。

【巡回訪問の実施状況】

- ・東部ブロック：11市町村 延べ28回
- ・中央ブロック：14市町村 延べ31回
- ・西部ブロック：8市町村 延べ21回（合計80回）

【依頼による訪問支援の実施状況】

	実施日	支援先	支援内容
1	4/22(木)	仁淀川町交流センター図書室	図書室開室準備支援
2	4/30(金)	佐川町立図書館	図書館整備方針策定委員会
3	5/19(水)	大月町立図書館	大月小・中学校のレイアウトについて
4	5/20(木)	香美市立図書館	図書館協議会
5	6/18(金)	佐川町立図書館	図書館整備方針策定委員会
6	8/4(水)	佐川町立図書館	図書館整備方針策定委員会
7	8/4(水)	日高村立図書館	中学校図書館の除籍について
8	9/29(水)	香美市立図書館	図書館協議会
9	10/5(火)	仁淀川町教育委員会	図書室運営協議会
10	11/24(水)	本山町教育委員会	教育施設運営等検討委員会
11	1/19(水)	大月町立図書館	蔵書点検支援
12	3/8(火)	本山町教育委員会	教育施設運営等検討委員会
13	3/22(火)	仁淀川町教育委員会	図書室運営協議会

② 市町村立図書館職員等を対象とした研修の実施

市町村立図書館職員等の能力・技術の向上を目的として、体系的な研修と各図書館のニーズに応じて講師を派遣する「どこでも研修」などを組み合わせて実施した。

ア 市町村職員等向け研修の実施状況

【どこでも研修（県立図書館職員を市町村立図書館等へ派遣して実施）】

	実施日	支援先	研修内容	参加人数（人）
1	5/18(火)	大月町立図書館	図書の簡易修理、資料組織化	6
2	7/12(月)	太平洋学園高等学校	絵本の読み聞かせ講座	31
3	11/19(金)	高知小津高等学校	普通科1年生への図書館活用講座	38
4	12/2(木)	仁淀川町交流センター図書室	絵本の読み聞かせ講座	2
5	1/15(土)	宿毛市立坂本図書館	絵本の読み聞かせ講座	12
6	2/25(金)	四万十市立図書館	郷土レファレンス、資料のデジタル化	20
7	3/8(火)	梶原町立図書館	図書の簡易修理	12
合計				121

【図書館サービス研修】

	実施日	内容	講師	参加人数（人）
1	4/28(水)	初任者研修（総合編）	県立図書館職員	20
2	7/15(木)	初任者研修（児童サービス編）	県立図書館職員	12
3	8/25(水)	中堅研修（郷土レファレンス）	県立図書館職員	17
4	9/16(木)	中堅研修（図書館員が知っておきたい法知識）	県立図書館職員	24
5	11/28(金)中止	専門研修（あなたの図書館を見つめ直す）	伊東直登（松本大学）	—
合計				73

## 【研修動画配信】 YouTubeオーデピア高知図書館チャンネルから配信

	公開日	動画名・URL
1	10/7(木)	図書館学の5法則（公共図書館の基本的な考え方1） <a href="https://www.youtube.com/watch?v=fAoMtwlpeqU&amp;t=20s">https://www.youtube.com/watch?v=fAoMtwlpeqU&amp;t=20s</a>
2	2/9(水)	図書館法・1（公共図書館の基本的な考え方2） <a href="https://www.youtube.com/watch?v=HCMuzD2-gUs&amp;t=97s">https://www.youtube.com/watch?v=HCMuzD2-gUs&amp;t=97s</a>
3	2/18(金)	図書館法・2（公共図書館の基本的な考え方2） <a href="https://www.youtube.com/watch?v=xdzGczgF3m0">https://www.youtube.com/watch?v=xdzGczgF3m0</a>
4	2/18(金)	図書館法・3（公共図書館の基本的な考え方2） <a href="https://www.youtube.com/watch?v=xdzGczgF3m0">https://www.youtube.com/watch?v=xdzGczgF3m0</a>
5	2/18(金)	図書館法・4（公共図書館の基本的な考え方2） <a href="https://www.youtube.com/watch?v=T89D2frzDy4">https://www.youtube.com/watch?v=T89D2frzDy4</a>
6	2/19(土)	図書館法・5（公共図書館の基本的な考え方2） <a href="https://www.youtube.com/watch?v=SyPKJIOjcek">https://www.youtube.com/watch?v=SyPKJIOjcek</a>
7	2/19(土)	図書館法・6（公共図書館の基本的な考え方2） <a href="https://www.youtube.com/watch?v=NHodQlPVZn0&amp;t=1s">https://www.youtube.com/watch?v=NHodQlPVZn0&amp;t=1s</a>
8	3/4(金)	図書館法・7（公共図書館の基本的な考え方2） <a href="https://www.youtube.com/watch?v=Z8Zon1KC75g&amp;t=4s">https://www.youtube.com/watch?v=Z8Zon1KC75g&amp;t=4s</a>
9	3/5(土)	図書館法・8（公共図書館の基本的な考え方2）＜完結＞ <a href="https://www.youtube.com/watch?v=_sIFJ08ucCo">https://www.youtube.com/watch?v=_sIFJ08ucCo</a>
10	3/6(日)	図書館の設置及び運営上の望ましい基準1（公共図書館の基本的な考え方3） <a href="https://www.youtube.com/watch?v=eKO7j4N80pQ&amp;t=1s">https://www.youtube.com/watch?v=eKO7j4N80pQ&amp;t=1s</a>
11	3/8(火)	図書館の設置及び運営上の望ましい基準2（公共図書館の基本的な考え方3） <a href="https://www.youtube.com/watch?v=iYVLY9kbym4">https://www.youtube.com/watch?v=iYVLY9kbym4</a>
12	3/9(水)	図書館の設置及び運営上の望ましい基準3（公共図書館の基本的な考え方3） <a href="https://www.youtube.com/watch?v=t8yNZSYtTIk">https://www.youtube.com/watch?v=t8yNZSYtTIk</a>
13	3/10(木)	図書館の設置及び運営上の望ましい基準4（公共図書館の基本的な考え方3） <a href="https://www.youtube.com/watch?v=YPstet0rS94">https://www.youtube.com/watch?v=YPstet0rS94</a>
14	3/11(金)	図書館の設置及び運営上の望ましい基準5（公共図書館の基本的な考え方3） <a href="https://www.youtube.com/watch?v=rGcDEWRFsZ0">https://www.youtube.com/watch?v=rGcDEWRFsZ0</a>
15	3/13(日)	図書館の設置及び運営上の望ましい基準6（公共図書館の基本的な考え方3） <a href="https://www.youtube.com/watch?v=kw_S81R7bWY">https://www.youtube.com/watch?v=kw_S81R7bWY</a>
16	3/15(火)	図書館の設置及び運営上の望ましい基準7（公共図書館の基本的な考え方3） <a href="https://www.youtube.com/watch?v=QsBFXMjni9M">https://www.youtube.com/watch?v=QsBFXMjni9M</a>
17	3/16(水)	図書館の設置及び運営上の望ましい基準8（公共図書館の基本的な考え方3）＜完結＞ <a href="https://www.youtube.com/watch?v=qQ0z5ULyD9o&amp;t=14s">https://www.youtube.com/watch?v=qQ0z5ULyD9o&amp;t=14s</a>
18	3/22(火)	ユネスコ公共図書館宣言＜UNESCO Public Library Manifesto＞（公共図書館の基本的な考え方4） <a href="https://www.youtube.com/watch?v=EAo8CvdyAQ4&amp;t=1s">https://www.youtube.com/watch?v=EAo8CvdyAQ4&amp;t=1s</a>
19	3/23(水)	ユネスコ学習権宣言＜UNESCO CONFINTEA 4;DECLARATION OF THE CONFERENCE＞（公共図書館の基本的な考え方5） <a href="https://www.youtube.com/watch?v=2FWtK1QQtgs&amp;t=1s">https://www.youtube.com/watch?v=2FWtK1QQtgs&amp;t=1s</a>
20	3/31(木)	図書館の自由に関する宣言1（公共図書館の基本的な考え方6） <a href="https://www.youtube.com/watch?v=WBzcdjH6Wv0&amp;t=2s">https://www.youtube.com/watch?v=WBzcdjH6Wv0&amp;t=2s</a>

イ 高知県図書館協会との共催による研修等の実施状況

実施日		内容	講師	参加人数 (人)
1	東部 6/14(月)	ブロック別研修会（前期） 「みんなでつなぐ♡読書バリアフリー」	坂本康久(オーテピア高知声と点 字の図書館)	13
2	西部 6/21(月)			5
3	中央 6/28(月)			9
4	10/11(月)	第49回高知県図書館大会 基調講演：「地域資料の収集・保存の現状と 課題」 話題提供：①「市史編さんを通じた郷土史 の普及啓発」②「地域資料のデジタル化と 観光への活用」③「ネットワークで地域資 料を残し・伝える」	田井東浩平(県立高知城歴史博物館) 田村公利(土佐清水市教育委員会) 中村茂生(NPO法人地域文化計画) 楠瀬慶太(高知地域資料保存ネット ワーク事務局)	101
5	東部 2/14(月)中止	ブロック別研修会（後期） 「図書の簡易修理」	松本有加(県立図書館)	—
6	西部 2/21(月)中止			—
7	中央 2/28(月)中止			—
合計				128

③ 物的支援の充実

ア 物流サービスの充実・強化

県内の市町村立図書館や大学図書館等を宅配便によるネットワークで結び、その配  
送経費を負担する物流サービスを引き続き実施している。

令和3度は、週6回の発送を継続した。

【物流サービスによる送付点数等】

	平成29年度	平成30年度	平成31/令和元年度	令和2年度	令和3年度
物流取扱い総点(点)	90,363	99,019	121,044	118,480	129,254
拠点箇所数(箇所)	58	57	58	61	61

イ 企画展示用セット資料等の協力貸出

通常の協力貸出のほか、市町村立図書館等での企画展示に活用できる図書のセット  
を作成し、物流サービスの活用と併せて利用の促進を図った。

令和3年度は新たに47テーマのセットを作成し、延べ135セット(4,437冊)が利用  
された。協力貸出の総点数は36,201点となっている。

【協力貸出点数】

(単位：点)

	平成29年度	平成30年度	平成31/令和元年度	令和2年度	令和3年度
協力貸出点数	42,450	22,245	31,031	32,322	36,201

ウ 移動図書館

公民館図書室や学校図書館等の利用を促進するため、36コースを年間5回程度巡回  
し、図書の配本・交換を実施した。

【巡回実績】稼働日数(予備日・特別巡回日含む) 198日

年度	貸出点数 (点)	利用団体数					合計
		図書館、 公民館等	保育所、 幼稚園等	小学校	中学校	その他	
R3年度	59,602	41	19	40	4	2	106
R2年度	54,373	42	19	40	4	2	107
H31/R1年度	64,783	45	19	40	4	2	110
H30年度	43,584	46	19	40	4	2	111

- ④ その他  
市町村立図書館等に向けて、ブログによる情報発信を行っている。  
更新回数：29回

No.	掲載日	タイトル
1	4/2(金)	移動図書館バスが新しくなりました
2	5/11(火)	【研修のご案内】令和3年度「ブロック別研修会」(前期)
3	5/29(土)	【開催延期】図書館サービス研修
4	6/9(水)	どこでも研修in大月町
5	6/11(金)	くろしおくんと行く 高知県内「ぶらり、ライブラリの旅」vol.14
6	6/16(水)	くろしおくんと行く 高知県内「ぶらり、ライブラリの旅」vol.15
7	6/19(土)	くろしおくんと行く 高知県内「ぶらり、ライブラリの旅」vol.16
8	6/27(日)	くろしおくんと行く 高知県内「ぶらり、ライブラリの旅」vol.17
9	7/6(火)	移動図書館バスの広告主が新しくなりました
10	7/11(日)	くろしおくんと行く 高知県内「ぶらり、ライブラリの旅」vol.18
11	7/16(金)	くろしおくんと行く 高知県内「ぶらり、ライブラリの旅」vol.19
12	7/31(土)	くろしおくんと行く 高知県内「ぶらり、ライブラリの旅」vol.20
13	8/4(水)	くろしおくんと行く 高知県内「ぶらり、ライブラリの旅」vol.21
14	10/8(金)	新しい研修動画を公開しました
15	10/14(木)	くろしおくんと行く 高知県内「ぶらり、ライブラリの旅」vol.22
16	10/21(木)	講演会のご案内
17	10/22(金)	くろしおくんと行く 高知県内「ぶらり、ライブラリの旅」vol.23
18	10/23(土)	くろしおくんと行く 高知県内「ぶらり、ライブラリの旅」vol.24
19	11/6(土)	くろしおくんと行く 高知県内「ぶらり、ライブラリの旅」vol.25
20	11/18(木)	新しい研修動画を公開しました！
21	11/24(水)	講演会のご案内(土佐町立図書館)
22	12/22(水)	くろしおくんと行く 高知県内「ぶらり、ライブラリの旅」vol.26
23	12/23(木)	くろしおくんと行く 高知県内「ぶらり、ライブラリの旅」vol.27
24	12/28(火)	くろしおくんと行く 高知県内「ぶらり、ライブラリの旅」vol.28
25	1/14(金)	【中止のお知らせ】図書館サービス研修(専門研修)
26	2/4(金)	令和3年度ブロック別研修会(後期)について
27	2/6(日)	講演会のご案内(第2回令和3年度市町村立図書館等振興事業)
28	2/10(木)	【中止のお知らせ】ブロック別研修(後期)
29	3/24(木)	【ご案内】講演会「やさしい日本語による情報発信ーみんなが使える図書館をめざしてー」

(2) 高知市全域サービスの拠点（市民図書館機能）

① 地域図書館・図書室

地域の図書館（分館）や図書室（分室）は市民の日常的な読書要求に直接応えるとともに、地域の文化活動の拠点及びコミュニティのセンターとして設置された。これらの分館・分室は、サービス網の中で大きな役割を果たしている。窓口業務の運営については地元の運営委員会に委託している。旭市民図書館は、木村会館の耐震改修工事のため令和3年10月から休館し、12月に仮設図書館を近隣商業施設内に開館した。また、春野市民図書館は、空調設備改修工事のため、令和3年11月15日から12月13日まで休館した。

令和3年度の個人貸出利用者数は延べ265,557人、個人貸出点数は1,183,967点であった。

【地域図書館・図書室一覧表】

名称	所在地及び電話番号	開設年月	建築様式	延面積 ㎡	備考	
地域図書館 （分館）	旭市民図書館	旭町3丁目121番地 088-872-0322	昭和32年6月 昭和55年改築移転	鉄筋コンクリート 3階建	384	木村会館 2階 耐震改修工事のため休館中 ※
	潮江市民図書館	栈橋通2丁目1番50号 088-832-4044	昭和36年6月 令和2年改修	鉄筋コンクリート 4階建	335	全体延面積2,314㎡
	長浜市民図書館	長浜690番地5 088-841-2013	昭和38年7月 昭和57年改築移転	鉄筋コンクリート 3階建	130	長浜ふれあいセンター 2階
	江ノ口市民図書館	愛宕町1丁目10番7号 088-873-7600	昭和39年10月 平成21年改築	鉄筋コンクリート 6階建	217	江ノ口コミュニティセンター 3階
	下知市民図書館	二葉町10番7号 088-883-3000	昭和46年7月 平成25年改築	鉄筋コンクリート 5階建	319	下知コミュニティセンター 2階
	春野市民図書館	春野町西分340 088-894-5554	平成20年3月	鉄筋コンクリート 一部3階建	736	建物は平成9年建築
地域図書室 （分室）	三里ふれあいセンター図書室	仁井田4229番地2 088-847-0296	昭和48年5月	鉄筋コンクリート 2階建	70	三里ふれあいセンター 1階
	鴨田ふれあいセンター図書室	鴨部860番地1 088-843-0814	昭和56年6月 平成19年移転	鉄筋コンクリート 3階建	142	西部健康福祉センター 2階
	初月ふれあいセンター図書室	南久万119番地1 088-824-8793	昭和56年6月	鉄筋コンクリート 3階建	129	初月ふれあいセンター 3階
	一宮ふれあいセンター図書室	一宮中町1丁目5番20号 088-846-1966	昭和57年7月	鉄筋コンクリート 3階建	130	一宮ふれあいセンター 3階
	高須ふれあいセンター図書室	高須新町2丁目5番15号 088-882-6945	昭和58年4月	鉄筋コンクリート 3階建	81.5	高須ふれあいセンター 3階
	介良ふれあいセンター図書室	介良乙2286番地 088-860-0307	昭和58年9月	鉄筋コンクリート 3階建	74	介良ふれあいセンター 1階
	朝倉ふれあいセンター図書室	曙町1丁目14番12号 088-840-0044	昭和59年4月	鉄筋コンクリート 2階建	120	朝倉ふれあいセンター 1階
	秦ふれあいセンター図書室	中秦泉寺54番地3 088-823-6926	昭和59年4月	鉄筋コンクリート 3階建	72	秦ふれあいセンター 1階
	五台山ふれあいセンター図書室	五台山2945番地2 088-882-9819	昭和61年1月	鉄筋コンクリート 2階建	79	五台山ふれあいセンター 1階
	大津ふれあいセンター図書室	大津乙930番地5 088-866-2439	昭和62年1月	鉄筋コンクリート 2階建	69.35	大津ふれあいセンター 1階
	布師田ふれあいセンター図書室	布師田1647番地 088-845-1340	昭和63年5月	鉄筋コンクリート 2階建	68.98	布師田ふれあいセンター 1階
	御豊瀬ふれあいセンター図書室	御豊瀬252番地 088-841-1500	平成元年6月	鉄筋コンクリート 2階建	45	御豊瀬ふれあいセンター 2階
	浦戸ふれあいセンター図書室	浦戸274番地9 088-842-2476	平成16年7月	鉄筋コンクリート 2階建	41	浦戸ふれあいセンター 1階
	鏡図書室	鏡大利1番地 088-896-2529	平成17年4月	鉄筋コンクリート 3階建	151.6	鏡文化ステーションRIO 2階
土佐山図書室	土佐山122番地1 088-896-2529	平成17年5月	鉄筋コンクリート 3階建	100	土佐山公民館 1階	

※ 旭市民図書館の仮設図書館をイオン高知旭町店（旭町3-94）2階に設置。（令和3年12月14日から）

② 移動図書館

本館・分館・分室から離れた地域の住民に図書を提供するため、図書を約2,500冊搭載した図書館車を2台（たんぼぼ1号・2号）、配本車を1台配備。巡回場所は、図書館車でステーション67か所と学校10校、配本車で保育園等79か所（紙芝居セット貸出し）と配本所10か所。それぞれ月1回巡回し、年間延べ約9万7千冊を貸し出している。

平成22年6月から業務を民間委託している。

移動図書館バス購入にかかる寄付金を受け、令和3年3月にたんぼぼ1号を新規車両に更新。

開設	昭和26年4月
所在地	高知市大原町98番地1（TEL 088-824-8225、FAX 088-833-9640）
図書館車等	・1号車“たんぼぼ1号”令和3年式ニッサン図書館車、図書2,500冊搭載 ・2号車“たんぼぼ2号”平成12年式ニッサン図書館車、図書2,500冊搭載 ・配本車（委託業者所有）

③ 学校図書館等との連携

学校図書館との連携として、学校図書館支援員の新任研修時に、図書館の活用方法及び団体貸出について司書が説明を行っている。

また、地域の小・中学校での地域図書館・図書室の職員による読み聞かせやブックトークなど、学校における読書支援活動を展開している。

(3) 県立学校等との連携・協力（県立図書館機能）

学校訪問によりニーズの聞き取りなどを行い、高等学校でも利用可能なセット貸出用図書の購入を進めた。

利便性の向上のため、県立学校用インターネット予約サービスの運用を開始した。

貸出実績 26校2,758冊

① 連携展示

	実施日	連携先	展示内容
1	6/1～6/27	高知県立高知高等技術学校・中村高等技術学校	高知県立高等技術学校生の作品展示
2	7/20～8/12	高知県高等学校課	高知県内の産業系高等学校のパネル展示
3	8/31～9/29	高知県高等学校振興課	県立学校における新しい学びについてのパネル展示

② その他

高等学校等に向けて、ブログによる情報発信を行っている。

更新回数：20回

	掲載日	タイトル
1	5/8(土)	どこでも研修（資料の簡易な修理講座）を行いました
2	5/11(火)	【研修のご案内】令和3年度「ブロック別研修会」（前期）
3	5/27(木)	【研修のご案内】日本図書館協会「著作権学習会」
4	6/23(水)	パスファインダー（調べものガイド）2種類を改訂しました
5	7/1(木)	【公開講座のご案内】高知リハビリテーション専門職大学の公開講座について
6	7/7(水)	【夏休み図書館活用イベントのご案内】新聞データベースを使ってみよう・図書館の本で調べてみよう
7	7/17(土)	【データベース講習会のご案内】「高校生ビジネスプラン・グランプリ」×「MieNa」
8	9/2(木)	【新しいセット図書のご紹介】災害への備えを見直しませんか
9	9/23(木)	新着資料のご案内『新型コロナの学校法務』
10	10/6(水)	【研修のご案内】「国際バカロレアと学校図書館」公開シンポジウム
11	12/28(火)	【お知らせ】県立学校・高等学校ウェブ予約サービスの提供開始
12	12/28(火)	【連携展示を行いました】安芸桜ヶ丘高校および春野高校 オススメ本 POP 展示
13	1/6(木)	【連携展示のご紹介】中村高校 図書委員のオススメ本 POP 展示
14	1/6(木)	【連携展示のご紹介】高知小津高等学校 図書部のおすすめ本展示

	掲載日	タイトル
15	1/26(土)	【セット図書のご案内】「教職員のための ICT 活用と実践ガイド」セットをご活用ください
16	2/4(金)	令和3年度ブロック別研修会（後期）について
17	2/6(日)	宿毛工業高等学校製作の足踏み式消毒液スタンド贈呈式を行いました
18	2/10(木)	【中止のお知らせ】ブロック別研修（後期）
19	2/26(土)	【ご紹介】やさしく読める本（LLブック）～自立生活ハンドブック～
20	3/31(木)	春野高等学校作製の布絵本贈呈式を行いました

(4) 中心市街地活性化への寄与・周辺施設との連携

① 高知お城下文化施設の会（お城下ネット）

お城下ネットは、高知市中心部における新施設の開設等を機に、中心部の8つの文化施設（高知県立高知城歴史博物館、高知県立図書館、高知市立市民図書館、高知みらい科学館、高知城、高知市立龍馬の生まれたまち記念館、横山隆一記念まんが館、高知県立文学館）が相互に連携・協力した活動を行うため、2016年（平成28年）に結成した団体である。

毎年11月の第3日曜日を「お城下文化の日」とし、限定企画のイベントを行っている。

また、毎年、各施設の行事等を記載した「お城下文化手帳」を発行している。

オーテピア高知図書館も、お城下ネットの一員として、合同イベントの開催等を通じて高知市中心部の文化振興や観光振興への協力を行った。

② 中心市街地等との連携

商店街や日曜市等の情報発信や、商店街との協働、文化施設、教育・産業支援施設と連携して様々な事業を実施した。

【商店街歩行者通行量の状況】

オーテピアは高知市が策定する「高知市中心市街地活性化基本計画（第二期計画：平成30年4月～令和5年3月まで）」において、経済活力向上のための事業として「オーテピアにおけるソフト事業」、「オーテピア高知図書館での情報発信事業」の2つが位置付けられている。

毎年6月と12月に実施される、商店街の歩行者通行量調査（調査主体：高知県経営支援課、高知県商店街振興組合連合会）における帯屋町1丁目と2丁目の数値は、オーテピアが開館した平成30年から令和元年までは、前年に比べて、おおむね増加で推移している。新型コロナウイルスの影響等を受けた令和2年は、歩行者通行量全体が減少したが、令和3年から少しずつ回復し、冬季はオーテピア開館年（平成30年）近くまで回復している。

【商店街歩行者通行量の状況】（高知県商店街振興組合連合会「商店街歩行者通行量調査」）

（単位：人）

年度	帯屋町1丁目（稲門スポーツ前）				帯屋町2丁目（高知信用金庫前）			
	夏季（6月）		冬季（12月）		夏季（6月）		冬季（12月）	
	平日	休日	平日	休日	平日	休日	平日	休日
R3	6,099	9,111	6,972	11,220	5,535	7,236	7,095	11,244
R2	6,561	12,351	4,926	7,875	6,093	10,815	5,238	6,534
H31/R1	7,833	16,989	8,823	16,650	8,244	14,835	8,919	22,026
H30	6,957	14,016	8,874	15,741	7,725	13,617	9,501	13,257
H29	5,922	11,760	7,107	10,803	6,630	12,378	7,986	10,092
H28	6,642	11,835	7,752	10,965	6,765	11,280	7,284	9,986
H27	5,769	11,268	6,885	11,706	5,349	10,389	7,479	10,905
H26	5,337	10,047	6,543	10,095	6,120	9,324	6,501	8,154
前年度比 (R3/R2) (%)	92.96	73.77	141.53	142.48	90.84	66.91	135.45	172.08

## 【各種事業等の実施状況】

	実施日	内容	参加人数等
1	7/31(土)	「土曜夜市」 図書館くじのブースを出店。	図書館くじ配布数：600枚
2	11/15(月)	「高知市商店街龍馬生誕祭」 図書館で役目を終えたリサイクル本のブースを出店。	リサイクル本配布冊：96冊
3	11/21(日)	お城下ネット7施設合同イベント「第5回お城下文化の日」 まちあるき、リサイクル本の配布	まちあるき参加者 郭中：9人、下町：8人 リサイクル本配布冊数 1,683冊
4	12/18(土)	「エスコーターズ・クリスマスイベント」 エスコーターズによるハンドベル演奏、イルミネーション、プロジェクショ ンマッピング	約60人

## (5) 高知声と点字の図書館との連携

	実施日	内容
1	通年	対面音訳サービス
2	7/31～4/23 12/5(日) 12/26(日)	対面音訳ボランティア研修 ○ボランティア養成講座 ○スキルアップ研修 2講座
3	10/10(日)	バリアフリー映画『影裏』上映

## 5 司書の専門性の向上

国立国会図書館等で行われる研修に両館からそれぞれ職員を派遣したほか、毎月第3金曜日の休館日に外部講師による司書研修を行った。

## (1) 県外研修等

	開催日	研修名	受講人数等
1	6/17～6/30	文部科学省／社会教育実践研究センター図書館司書専門講座（東京／リモート混合）	1人（県）
2	6/21～9/21 （内13日間）	日本図書館協会中堅職員ステップアップ研修（2）（リモート）	1人（県）
3	6/25～7/9	日本医学図書館協会第5回JLMAコア研修（オンデマンド開催）	2人（県）
4	6/28～7/3、 9/27～10/6	日本図書館協会第41回児童図書館員養成専門講座（東京）	1人（県）
5	8/30～9/1	（公財）全国市町村研修財団全国市町村国際文化研修所「図書館とまちづくり」（リモート）	1人（市）
6	10/25～12/7 （内7日間）	日本図書館協会中堅職員ステップアップ研修（1）（リモート）	1人（県） 1人（市）
7	11/1～1/11	国立国会図書館国際子ども図書館児童文学連続講座（リモート）	4人（県）
8	メール指導および 11/8	日本図書館協会図書館員のための子どもの本書評講座（メール指導併用）	1人（県）
9	11/24～11/25	子どもの本研究所夏期集中講座「お話し基礎を学ぶ」	1人（県）
10	11/11～11/12	第107回全国図書館大会（オンライン動画配信）	1人（県）
11	11/25～12/9	全国公共図書館研究集会（サービス部門／総合・経営部門）（オンライン動画配信）	1人（県）
12	11/25～12/9	全国公共図書館研究集会（児童・青少年部門）（オンライン動画配信）	1人（県）
13	11/26(金)	国立国会図書館レファレンスサービス研修「科学技術情報の調べ方」（リモート）	3人（県）
14	12/1～27	文化財IPMコーディネータ資格取得のための講習会（オンライン動画配信）	1人（市）
15	12/2～12/3	国立国会図書館・日本貿易振興機構アジア経済研究所アジア情報研修（リモート）	1人（県）



	開催日	研修名	受講人数等
16	12/8～12/10	国立国会図書館・日本図書館協会障害者サービス担当職員向け講座（リモート）	1人（県）
17	12/9～12/10	文化庁図書館等職員著作権実務講習会（京都）	1人（県）
18	12/14～12/17	文部科学省中国・四国地区公共図書館地区別研修会（鳥取／リモート併用）	2人（県） 1人（市）
19	12/19～12/20	NPO法人知的資源イニシアティブデジタルアーカイブ講習会（リモート）	1人（県）
20	2/14～15、 2/21～22	第21回ビジネスライブラリアン講習会（リモート）	1人（県）

## (2) その他の研修

	実施日	研修内容（講師名敬称略）	参加者数
1	5月～3月	司書研修（司書全員が受講対象。月ごとにテーマを変更して実施）	延べ19回 209人
2	4/16(金)	行政暴力対応 講師：岡崎貞三（高知市総務課行政暴力対策室長）	152人
3	4/16(金)	情報セキュリティ研修 講師：高知県デジタル政策課職員	152人
4	4/16(金)	広報研修 講師：館内職員	101人
5	5/21(金)	接遇研修 講師：植田美和子（アールキャリアデザイン）	185人
6	6/19(金)	人権研修 講師：高知市人権同和・男女共同参画課職員	101人
7	6/19(金)	やさしい日本語研修 講師：植田美和子（アールキャリアデザイン）	101人
8	7/8(木) 7/13(火)	富士通Webセミナー「子どもたちの読書環境改善に向けた取組」 講師：鶴丸ユカリ（西都市立図書館社会教育課長補佐兼係長）	15人
9	7/9(金) 7/14(水)	富士通Webセミナー「公共図書館における広報業務の重要性について」 講師：深村清美（滝川市立図書館長）	11人
10	7/16(金)	高知県の重要施策 講師：高知県政策企画課職員	101人
11	7/16(金)	高知市の重要施策 講師：高知市政策企画課職員	101人
12	7/16(金)	ビジネスライブラリアン研修報告 講師：館内職員	101人
13	7/16(金)	読書バリアフリーサービス 講師：オーテピア高知声と点字の図書館職員	116人
14	10/15(金)	図書館サービス研修 講師：齋藤明彦（元鳥取県立図書館長）、常世田良（立命館大学文学部教授）	101人
15	11/19(金)	カラーユニバーサルデザイン研修 講師：川端裕人（ノンフィクション作家）	134人
16	12/17(金)	ビジネスパーソンに知ってほしいマーケティングの基本 講師：辰野博一（タツノ経営デザイン代表）	101人
17	1/21(金)	司書の専門性向上法 講師：館内職員	101人
18	2/18(金)	オーテピア防災研修 講師：館内職員	185人
19	3/18(金)	すてきな紙芝居の世界～その秘密と演じ方～ 講師：松井エイコ（松井エイコ壁画アトリエ）	101人
参加人数合計			2,169人

## 6 その他の図書館主催行事

## (1) ライブラリーコンサート

昨年度に引き続き、新型コロナウイルス感染拡大防止のため来館しなくても図書館で音楽を聴いている雰囲気味わえるよう、「動画でライブラリーコンサート」として、館内での演奏の様子を収録し、YouTubeでの配信を行った。感染状況が落ち着いた12月には整理券方式で来場人数を調整して2年ぶりに来場者ありでの開催を行った。(特定非営利活動法人こうち音の文化振興会との共催)

No.	動画名・URL
第3弾 R3.8公開	動画でライブラリーコンサート with 岡林立哉 <a href="https://www.youtube.com/watch?v=Q9ogKq-LFj4">https://www.youtube.com/watch?v=Q9ogKq-LFj4</a>

実施日	内容	場所	参加者数
12/11(土)	ライブラリーコンサート ～音楽でめぐる旅 by エルスール～	共同楽習スペース	50人
3/26(土)	ライブラリーコンサート ～春北斗とギター之夜 by 佐伯北斗～	共同楽習スペース	50人

## (2) 映画会

	実施日	内容	場所	参加人数(人)
1	4/17(土)	四月の永い夢	ホール	52
2	5/15(土)	人生、ここにあり!		52
3	6/19(土)	マダム・イン・ニューヨーク		77
4	7/10(土)	教諭師		73
5	8/28(土)中止	STAR SAND 星砂物語		—
6	8/29(日)中止	映画すみっコぐらし とびだす絵本とひみつのコ		—
7	9/18(土)中止	未知との遭遇		—
8	10/23(土)	だれもが愛しいチャンピオン		36
9	11/20(土)	ピリープ 未来への大逆転		74
10	12/25(土)	ラスト♥クリスマス		69
11	12/26(日)	グランピーキャットの最低で最高のクリスマス		36
12	1/29(土)中止	コーラス		—
13	2/19(土)中止	グリーンブック		—
14	3/12(土)	ハルをさがして		37
合計				506

※上映は午前・午後の2部制。

※高知市民図書館分館・分室では映画会を5回開催。参加人数は延べ88人。

## (3) 市民句会

実施日	内容	場所	参加人数等
毎月第4水曜日 (8月を除く)、 9月～2月中止	俳句愛好者の自由な集い。 講師：味元昭次	集会室	延べ9回、124人

オーテピア高知図書館アルバム～写真で振り返るオーテピア高知図書館の1年～

	
<p>6月 図書展示「仁淀川」</p>	<p>6月 図書展示「いざ酔わん！土佐の酒」</p>
	
<p>7月 チェコ大使オーテピアに来館</p>	<p>7月 図書展示「読んで満足！観て応援！スポーツを楽しもう♪」</p>
	
<p>7月 高知県立高校産業教育PRイベント「みんなで知ろう！体験しよう！」でのプログラミング教室</p>	<p>7月 高知県立高校産業教育PRイベント「みんなで知ろう！体験しよう！」</p>
	
<p>7月 動画でライブライリーコンサート&lt;岡林立哉さん&gt;収録</p>	<p>7月 土曜夜市での出前図書館</p>



 <p>A photograph showing several people gathered around a display of historical documents or scrolls. The documents are pinned to a wall, and the people appear to be engaged in a guided tour or discussion.</p>	 <p>A photograph of a classroom or meeting room where a group of people, likely high school students, are seated at desks. A presentation screen is visible at the front of the room, displaying a slide related to business planning.</p>
<p>7月 「高知県神社明細帳」と土佐の「式内社」展示解説</p>	<p>8月 高校生ビジネスプラン・グランプリ×MieNa</p>
 <p>A photograph showing a group of people participating in a torch relay event. They are standing on a stage or platform, holding torches, and a large banner is visible in the background.</p>	 <p>A photograph of a book display area in a library or bookstore. The display features various books and materials, with a prominent yellow sign that says "緊急" (Emergency).</p>
<p>8月 TOKYO2020採火式をオーテピアで実施</p>	<p>8月 段ボールベッドの展示</p>
 <p>A photograph of a large group of people posing for a group photo in front of a large screen. The screen displays the text "国際ひびき広場" (International Hibiki Plaza) and other information.</p>	 <p>A photograph of a book display area on the 3rd floor of a library. The display features various books and materials, with a prominent sign that says "3F展示の本棚" (3F Bookshelf Display).</p>
<p>10月 やさしい日本語での図書館ツアー (国際ふれあい広場2021)</p>	<p>11月 図書展示「みんなのおびやまち」</p>
 <p>A photograph showing a group of people walking along a path in an outdoor setting. They appear to be participating in a walking tour or festival.</p>	 <p>A photograph of a library booth at an outdoor festival. The booth is set up with a table and displays, and a sign is visible that says "オーテピア 高知図書館" (Atepia Kochi Library).</p>
<p>11月 「お城下まち歩き」での解説(お城下文化の日)</p>	<p>11月 高知市商店街龍馬生誕祭での出前図書館</p>



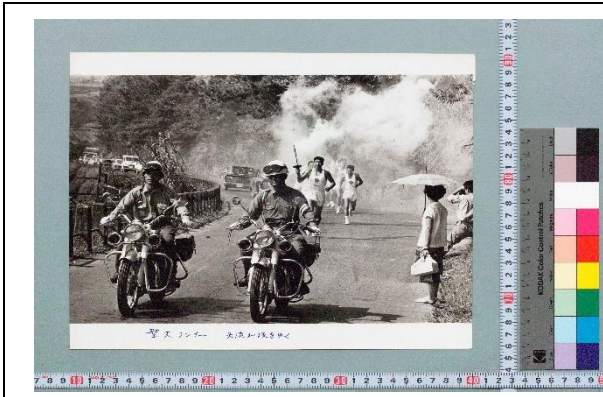

11月「清岡義道写真文庫」をデジタル化  
「聖火ランナー・矢流れ坂をゆく 1964年撮影」



12月 来館者300万人達成！



12月 冬休み図書館アドベンチャー2021  
～オーテピアの秘宝～



12月 ライブラリーコンサート<エルスール>



1月 高知県立宿毛工業高等学校の生徒製作の「足踏み式消毒液スタンド」寄贈



2月 オーテピア消防訓練

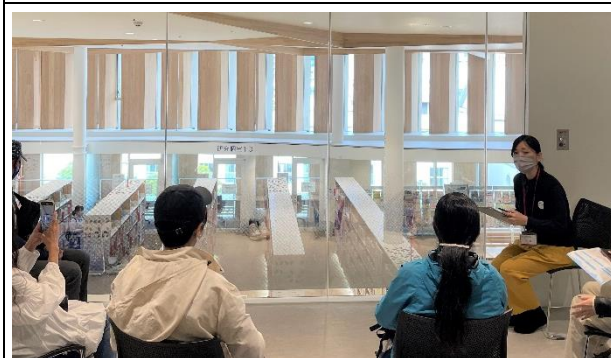

2月 「高知県移住体験プロジェクト」での図書館紹介



2月 視察案内(佐川町立図書館から)





3月 職員研修「紙芝居の世界」



3月 図書展示「ビジネス書グランプリ2022」



3月 ライブラリーコンサート<佐伯北斗さん>



3月 原っぱ図書館(牧野植物園へ出前図書館)



3月 手話付き動画「トモちゃんと魔法のおかし」  
(手話で楽しむおはなし会<動画版>)をYouTube配信



3月 防災植物小冊子の寄贈



3月 春野高校生徒手作りの布絵本の寄贈



3月 第2期オーテピア高知図書館サービス計画発行

## Ⅷ オーテピア高知図書館におけるボランティア活動

生涯学習のひとつであるボランティア活動を通じ、県民・市民と図書館が協働することによって、地域により親しまれる図書館となることを目的に、オーテピア高知図書館ボランティアの登録を行った。登録したボランティア団体のうち、高知県立大学の学生を中心とした「オーテピアンズ」については、周辺の教育施設との連携目的の側面もある。

令和3年度は、新型コロナウイルス感染拡大防止のため、各登録団体が予定していた活動のうちいくつかを中止せざるをえなかった。このうち、「オーテピアンズ」による館内ツアーは中止となったが、同団体のYouTubeチャンネルにて読み聞かせ動画が24本配信されている。

### (1) 登録団体および個人

(令和4年3月31日現在)

	活動分野	登録名	登録者数
団体	図書館の各種事業等に対する協力活動	(更新) こども読書ボランティアの会・豆の木	19人
	図書館の各種事業等に対する協力活動、その他	(更新) オーテピアンズ	2人
個人	図書館の各種事業等に対する協力活動	(更新)	1人

### (2) 活動の状況

	実施日	内容	参加人数等
オーテピアンズ	12/10～12/16	連携展示「本の福袋『私たちの知らない世界』～オーテピアンズ×news paper's～」	348冊展示
こども読書ボランティアの会・豆の木	4/1(木)	春のおはなし会	8人
	毎月第1水曜日 (8月除く)、 9月、2～3月中止	ちいさいひとたちのための絵本とおはなしにであう会(協力) わらべうた、てあそび	延べ8回、60人
	毎月第3水曜日	「絵本」研修会	延べ12回、156人
	偶数月第2水曜日 (8月除く)	実技研修会	延べ5回、46人
	8/25(水)中止	夏のおはなし会	—
	毎月第4水曜日 (9月～11月)	楽しみながら学ぶおはなしの連続講座VI	延べ3回、34人
	毎月発行	会報「こども読書ボランティアの会・豆の木・だより」第112～123号	12回発行
個人	毎月第1水曜日 (8月除く)、 9月、2～3月中止	ちいさいひとたちのための絵本とおはなしにであう会(協力) パネルシアター	延べ8回、60人

### (3) その他のボランティア

対面音訳ボランティアの活動については、Ⅷ-3-(4)図書館利用に障害がある人へのサービス(52ページ)に掲載。

## IX 広報活動等

### 1 見学、インターンシップ・職場体験等の受入状況

令和3年度受入実績

見学		インターンシップ		職場体験	
一般 延べ17団体	305人	2校	2人	2校	4人
児童 延べ56団体	3,175人				

※児童とは小学生以下をいう。

※高知市内の小学校の図書館見学については、高知市民図書館本館では26校・1,744人（上表に含む）、分館・分室では、24校・794人を受け入れた。また、分館・分室ではインターンシップ、職場体験の受入れはなかった。

### 2 視察の受入れ

令和3年度受入実績

	視察日	視察団体名等	人数(人)
1	4/14(水)	川崎市議会	3
2	4/23(金)	四万十町議会	6
3	7/7(水)	大村市教育委員会 図書館	2
4	7/7(水)	四国若手議員の会	7
5	7/30(金)	ビジネス支援図書館協議会	2
6	10/16(土)	名古屋市楠図書館	1
7	10/22(金)	木材利用推進全国会議	20
8	10/26(火)	松山市立中央図書館	5
9	11/10(水)	静岡県教育委員会 教育部会・社会教育課新図書館整備室	10
10	11/12(金)	広島市副市長	2
11	11/17(水)	札幌市議会民主市民連合議員会	6
12	11/24(水)	高知県文化生活スポーツ部文化振興課	11
13	11/26(金)	相模女子大学司書課程	1
14	12/20(月)	建築士	2
15	12/20(月)	株式会社イユアーキテクチャー他	2
16	12/22(水)	有限会社マル・アーキテクチャー一級建築士事務所	3
17	2/8(火)	佐川町立図書館	7
18	3/27(日)	広島市議会	5
合計			95

### 3 講師派遣

	派遣日	派遣先	内容
1	4/21(水)	高知県人事課 県新規採用職員研修(社会人経験者採用)	図書館活用講座「図書館の情報活用」(オンライン/30分)
2	4/21(水)	高知県人事課 県新規採用職員研修基礎①	図書館活用講座「図書館の情報活用」(オンライン/30分)
3	6/1(火)	高知県人事課 県主査研修(基礎)	図書館活用講座「図書館の情報活用」(オンライン/30分)
4	6/1(火)	高知県産学官民連携センター 新任職員研修	図書館活用講座(60分)
5	7/12(月)	太平洋学園高等学校 社会福祉科	絵本の読み聞かせ講座
6	8/18(水)	2021年度高知大学社会教育主事講習(社会教育演習)	図書館活用講座(55分)、館内ツアー
7	10/8(金)	高知市まちづくり未来塾10月定例会	図書館活用講座(60分)「オーテピアは高知の宝箱☆図書館とまちづくり事例紹介&ワークショップ」 ワークショップ(30分)、出前図書館
8	11/19(木)	高知県立高知小津高等学校 普通科1年生	図書館活用講座



	派遣日	派遣先	内容
9	11/30(火)	令和3年度香川県図書館大会	「図書館の自由」
10	1/18(火)	令和3年度高知県高等学校教育課程研究協議会(総合的探究の時間)	県立高等学校の本校及び分校の総合的探究の時間担当者に対し、サービス説明を実施した。

## 4 メディア掲載(主なもの)

新聞36件、雑誌4件、放送等15件、ウェブ・サイト7件(合計62件)

## 【新聞】

No.	掲載月	掲載日	掲載紙	内容
1	4月	6日(火)	読売新聞	寄付金で移動図書館バス オーテピア2台買い替え
2		13日(火)	高知新聞	高知舞台のTV番組18本、オーテピア高知図書館で視聴可能に
3		24日(土)	高知新聞	高知市民図書館分館が情報漏えい
4	5月	21日(金)	読売新聞	「怒り」との向き合い方紹介 オーテピア パネルや書籍
5	6月	1日(火)	毎日新聞	社社明細帳に見る歴史 企画展、式内社もテーマに
6		15日(火)	高知新聞	土佐近世史の基礎資料 南路志・憲章簿ネット公開 県立図書館全文検索に対応
7		16日(水)	高知新聞	土佐の神社史読み解く「明細帳」作成過程紹介 オーテピア企画展来月18日まで
8	7月	1日(木)	朝日新聞	国内外の雑誌スマホで閲覧 今日からサービス試験導入 高知・2図書館
9		2日(金)	日本経済新聞	高知の図書館で電子雑誌を閲覧 22年3月まで試験導入
10		2日(金)	高知新聞	電子雑誌の無料閲覧開始 オーテピアテスト運用
11		8日(木)	朝日新聞	個人貸出書籍300万冊を達成 オーテピア高知図書館
12		8日(木)	毎日新聞	電子雑誌、バリアフリーで オーテピアで試験閲覧開始 国内初
13		13日(火)	日経産業新聞	高知の図書館、電子雑誌閲覧を試験導入
14		8月	2日(月)	信濃毎日新聞夕刊
15	4日(水)		中国新聞(広島)朝刊	雑誌閲覧バリアフリー 高知の図書館サービス試験運用 音声読み上げや白黒反転
16	7日(土)		高知新聞	『とさとピ』高校生ビブリオバトル観戦者募集
17	13日(金)		長崎新聞	視覚障害者も雑誌楽しんで 高知の図書館、試験導入 音声読み上げなど「バリアフリー」に
18	17日(火)		高知新聞	東京パラ聖火 高知から東京へ オーテピアで4市村分集火
19	19日(木)		高知新聞	障害ある人に本の世界を オーテピア 支援サービス周知に力
20	21日(土)		中部経済新聞	視覚障害者も雑誌閲覧 高知の図書館、専用アプリで試行 音声読み上げや文字拡大
21	23日(月)		朝日新聞	オーテピアに建築BCS賞 ガラス張り書庫評価
22	24日(火)		愛媛新聞	「電子雑誌 バリアフリーで 高知の図書館 試験運用
23	9月		2日(木)	産経新聞大阪版夕刊
24		4日(土)	毎日新聞愛媛版	四国トピックス 雑誌閲覧もバリアフリー 無料サービス、試験運用 スマホやタブレットで 高知の図書館
25		27日(月)	朝日新聞	土佐の史料ネットで公開 研究者ら「便利になった」 県立図書館
26	10月	7日(木)	高知新聞	『とさとピ』オーテピアではバリアフリー映画会
27	11月	4日(水)	高知新聞	県短詩型文学賞 作品募集
28	12月	8日(水)	高知新聞	オーテピア来館300万人に
29		8日(水)	読売新聞	オーテピア来館300万人
30	1月	20日(木)	高知新聞	宿毛工業高生が消毒液スタンド寄贈
31	2月	10日(木)	高知新聞	林鉄の営み映す写真展 オーテピア 20日まで 日本遺産PR
32		22日(火)	高知新聞	マイナカードで本貸し出し、オーテピア環境整備へ「そこまで必要？」の声も
33		26日(土)	高知新聞	県短詩型文学賞決まる
34	3月	19日(土)	高知新聞	手話で絵本の読み聞かせ オーテピアが動画配信
35		27日(土)	高知新聞	「防災植物」小冊子をオーテピアに寄贈
36		30日(水)	高知新聞	春野高生が布絵本を寄贈

## 【雑誌】

No.	雑誌名	巻号	発行年月日	出版社	内容
1	まっぶる高知 四万十・足摺・室戸		2021.9	昭文社	施設紹介
2	メトロミニッツローカ リズム	229号	2022.1	スターツ出版	第1回高知県移住体験ツアーリ ポート
3	メトロミニッツローカ リズム	230号	2022.2	スターツ出版	第2回高知県移住体験ツアーリ ポート
4	メトロミニッツローカ リズム	231号	2022.3	スターツ出版	第3回高知県移住体験ツアーリ ポート、編集長の「移住」コラ ム05高知県

※各機関が発行する広報誌等への掲載は除く。また、外観写真等のみの掲載は除く。

## 【放送】

No	放送日	番組名	放送局	内容
1	5/7(金)	情報パレット からふる	KUTV	アンガーマネジメント図書展示
2	6/21(月)	こうちいちばん	NHK	オーテピア図書館 機能充実へ(図書館協議会について)
3	7/1(木)	情報パレット からふる	KUTV	アプリで雑誌を！ オーテピアで新サービス
4	7/1(木)	こうちeye	RKC	全国初 オーテピアで試験提供 電子雑誌閲覧サービス始まる
5	7/6(火)	ニュース(高知県)	NHK	図書館で電子雑誌の閲覧可能に
6	8/30(月)	PRIMEこうち	KSS	「まん延防止」初の週末(図書館の利用制限について)
7	8/31(火)	こうちeye	RKC	夏休み最後の1日 子どもたちの姿は
8	12/7(火)	PRIMEこうち	KSS	オーテピア300万人達成
9	12/7(火)	こうちいちばん	NHK	「オーテピア」来館者300万人に
10	12/14(火)	PRIMEこうち	KSS	イオン高知旭町店に移設 高知市の旭市民図書館
11	1/19(水)	こうちeye	RKC	宿毛工業生徒が手作り 消毒液スタンド寄贈
12	3/22(火)	情報パレット からふる	KUTV	手話付き動画
13	3/29(火)	こうちいちばん	NHK	高校生が布絵本を寄贈
14	3/31(木)	ニュース(高知県)	NHK	電子雑誌閲覧サービス あすから本格的に開始
15	3/31(木)	こうちいちばん	NHK	電子雑誌閲覧サービス

※取材対応したもののみ掲載。ニュース番組等での放映(報道)は除く

## 【ウェブ・サイト】

No.	サイト名	管理者	内容
1	カレントアウェアネス	国立国会図書館	オーテピア高知図書館・オーテピア高知声と点字の図書館、電子雑誌閲覧サービスを試行提供
2	47News	株式会社全国新聞ネット	「[高知] 雑誌閲覧もバリアフリー 高知の図書館、試験導入」
3	Discover Japan	株式会社ディスカバー・ジャパン	「オーテピア」高知の「知」を育てる、西日本最大級の冊数を誇る複合施設
4	ココハレ	高知新聞社	高知市のオーテピアで映画「グランピーキャットの最低で最高のクリスマス」が上映されます
5	ココハレ	高知新聞社	2 総展Cで1月5日より行われる、高知市保育幼稚園課の「手作りおもちゃ展」の展示を取材
6	ハレトケ	高知県商工労働部	情報を味方に。ビジネス支援サービスがある「オーテピア高知図書館」
7	カメラガールズ	株式会社ビートル	オーテピア高知図書館2階・3階で撮影した写真の掲載

## 5 高知県及び高知市の記者室への取材依頼（情報提供含む）

No.	取材依頼日等	実施日	提供内容	担当
1	4/15(木)	4/20(火)	『東京2020オリンピック聖火リレー』の開催に伴う交通規制実施のための臨時休館	企画調整
2	4/16(金)	4/27～7/18	企画展示「高知県神社明細帳」と土佐の「式内社」	高知資料
3	4/23(金)	4/23(金)	予約資料連絡票の処理誤りによる個人情報漏えい事案の発生について	図書館・科学館課
4	4/26(月)	4/26(月)	【続報】予約資料連絡票の処理誤りによる個人情報漏えい事案の発生について	図書館・科学館課
5	5/12(水)	5/28(金)	令和3年度第1回オーテピア高知図書館サービス計画推進委員会	企画調整
6	6/15(火)	6/21(月)	令和3年度第1回高知県立図書館協議会・高知市立市民図書館協議会	企画調整
7	6/23(水)	6/5(土)	オーテピア高知図書館個人貸出冊数累計300万冊到達	企画調整
8	6/30(水)	7/1(木)	日本初となる図書館向け電子雑誌閲覧サービス「Kono Libraries」のお試し利用開始	企画調整
9	7/6(火)	7/6(火)	第2期オーテピア高知図書館サービス計画（案）について意見を募集します（パブリックコメント実施のお知らせ）	企画調整
10	8/10(火)	7/20(火)	第61回BCS賞受賞・パネル設置	企画調整
11	8/26(木)	8/26(木)	高知県にまん延防止等重点措置が適用となり対象地域が高知市となったことに伴うオーテピアのサービス等の制限について	企画調整
12	8/27(金)	8/27(金)	【第2報】高知県にまん延防止等重点措置が適用となり対象地域が高知市となったことに伴うオーテピアのサービス等の制限について	企画調整
13	9/29(水)	10/10(日)	バリアフリー映画会「影裏」	バリアフリー
14	10/20(水)	10/27(水)	令和3年度第2回オーテピア高知図書館サービス計画推進委員会	企画調整
15	12/3(金)	12/7(火)	オーテピア来館者300万人達成とセレモニーの開催	企画調整
16	12/24(金)	1/9(日)	【1/9(日)開催！】ひきこもりピア相談会	健康安心防災
17	1/12(水)	1/19(水)	高知県立宿毛工業高等学校製作の「足踏み式消毒液スタンド」贈呈式	支援協力
18	1/18(火)	1/23(日)	手話で楽しむおはなし会	バリアフリー
19	3/11(金)	3/19(土)	手話付き読み聞かせ動画の配信	バリアフリー
20	3/17(木)	3/24(木)	日本防災植物協会による小冊子『しょういち先生と学ぼう！ぼうさい植物ってなあに？』の寄贈について	企画調整
21	3/23(水)	3/30(水)	令和3年度第3回高知県立図書館協議会・高知市立市民図書館協議会	企画調整
22	3/23(水)	3/29(火)	布絵本贈呈式	バリアフリー
23	3/30(火)	4/1(金)	日本初となる図書館向け電子雑誌閲覧サービス「Kono Libraries」正式利用開始	企画調整
24	3/30(火)	3/30(火)	事例でわかりやすい！図書館活用事例をまんが化したチラシの作成	健康安心防災

※担当は各サービスの担当者名または担当課名

## 6 SNS（ブログ、Facebook、Twitter、Instagram、YouTube）の発信状況

## (1) オーテピア高知図書館のブログ 記事一覧

No.	掲載日	内容（タイトル）
1	4/2(金)	3月の「びった」と「おはなしのじかん」
2	4/3(土)	3月のちいさいひとたちのための絵本とおはなしにであう会
3	4/14(水)	2021年4月20日(火)は17時で閉館します
4	4/20(火)	4月のちいさいひとたちのための絵本とおはなしにであう会
5	4/30(金)	4月の「びった」と「おはなしのじかん」
6	5/18(火)	5月のちいさいひとたちのための絵本とおはなしにであう会
7	5/29(土)	やさしい利用案内を作りました
8	5/29(土)	やさしい りょうあんないを つくりました
9	6/11(金)	6月のちいさいひとたちのための絵本とおはなしにであう会
10	7/6(火)	6月の「びった」と「おはなしのじかん」
11	7/20(火)	7月のちいさいひとたちのための絵本とおはなしにであう会
12	8/10(火)	7月の「びった」と「おはなしのじかん」
13	8/19(木)	パネル展「ようこそ！貴重資料の世界へ」

No.	掲載日	内容(タイトル)
14	8/20(金)	オーテピア 開館しています
15	8/26(木)	2021年8月27日(金)からのサービスについて
16	9/9(木)	無料! 宅配貸出サービスやっています
17	9/12(日)	2021年9月14日(火)からの利用サービスについて
18	10/2(土)	発表者募集! 全国高等学校ビブリオバトル2021高知県大会オンライン
19	10/3(日)	【パネル展のお知らせ】「アピアランスケアについて、ご存じですか?」
20	10/27(水)	拡大読書器 試してみませんか
21	11/3(水)	10月のちいさいひとたちのための絵本とおはなしにであう会
22	11/6(土)	非常時に光ってお知らせ～電光掲示板とフラッシュライト～
23	11/9(火)	10月の「ぴった」と「おはなしのじかん」
24	11/11(木)	やさしく読みやすい本(LLブック) 1～『ぼくの家はかえで荘』～
25	11/11(木)	よみやすい ほんが あります。『ぼくの いえは かえでそう』
26	11/16(火)	全国高等学校ビブリオバトル2021高知県大会 チャンプ本は『最後の医者は桜を見上げて君を想う』!
27	11/18(木)	オーテピアにはヒアリングループを設置しています
28	11/24(水)	11月のちいさいひとたちのための絵本とおはなしにであう会
29	11/25(木)	やさしく読める本(LLブック) 2『コックローさんのすっきりおそうじ ひとりではできるかな!?』
30	11/25(木)	わかりやすい おそうじの ほんが あります
31	12/1(水)	ひきこもりピア相談会 ～思いや悩みを話したい、聞いてほしい方へ～
32	12/2(木)	11月の「ぴった」と「おはなしのじかん」
33	12/7(火)	12月のちいさいひとたちのための絵本とおはなしにであう会
34	12/11(土)	祝来館300万人達成!
35	1/6(木)	Instagram始めました!
36	1/7(金)	12月の「ぴった」と「おはなしのじかん」
37	1/10(月)	『しごとに いきます 3 おふいすで じむの しごと』よみやすい しごとの ほん です。
38	1/10(月)	『仕事に行きます 3 オフィスで事務の仕事』～やさしく読みやすい本(LLブック) 3～
39	1/12(水)	1月のちいさいひとたちのための絵本とおはなしにであう会
40	1/15(土)	やさしく読める本(LLブック) 4～『美術館にいった』～
41	1/15(土)	びじゅつかんを たのしむ ほんが あります
42	1/23(日)	リモートでもできます!～対面音訳サービスを利用してみませんか～
43	2/1(火)	やさしく読める本(LLブック) 5～『はつ恋』～
44	2/1(火)	しゃんで わかりやすい こいの はなしの ほんが あります
45	2/15(火)	わかりやすい せいかつの ほんが あります
46	2/15(火)	やさしく読める本(LLブック) ～自立生活ハンドブック～
47	2/16(水)	1月の「ぴった」と「おはなしのじかん」
48	2/22(火)	音声案内装置(オーテピアのバリアフリー設備紹介)
49	3/1(火)	自動ページめくり機紹介動画を公開しました
50	3/3(木)	手話で手話の本棚を紹介!動画を公開しました
51	3/3(木)	3月3日は耳の日～手話の本・DVDあります～
52	3/15(水)	わかりやすい せんたくの ほんが あります
53	3/15(水)	やさしく読みやすい本(LLブック) 7～『ミチルさんのたのしくお洗たく』～

## (2) その他

名称	R3年度投稿件数(件)	R3年度末登録者数(人)	開設日
オーテピア高知図書館 Facebook	120	598	平成31年7月24日(火)
オーテピア高知図書館(図書展示情報) Twitter	148	211	令和2年11月23日(月)
オーテピア高知図書館 Instagram	59	191	令和3年12月22日(水)
YouTube オーテピア高知図書館チャンネル	27	200	平成31年7月14日(火)

### (3) オーテピア高知図書館YouTube

全53本公開中（うち令和3年度投稿27本）

令和3年度に投稿したもの

- 【事例報告「地域観光における図書館の可能性」（令和3年度第26回オンライン全国高等学校観光教育研究大会）】
- 【観光学習に役立つ図書館の便利な使い方講座（第9回全国高等学校観高サミット in Kochi × オーテピア高知図書館）】
- 【図書館学の5法則（公共図書館の基本的な考え方1）】
- 【図書館法（公共図書館の基本的な考え方2）】 8本
- 【図書館の設置及び運営上の望ましい基準（公共図書館の基本的な考え方3）】 8本
- 【ユネスコ公共図書館宣言〈UNESCO Public Library Manifesto〉（公共図書館の基本的な考え方4）】
- 【ユネスコ学習権宣言〈UNESCO CONFINTEA 4; DECLARATION OF THE CONFERENCE〉（公共図書館の基本的な考え方5）】
- 【図書館の自由に関する宣言1（公共図書館の基本的な考え方6）】
- 【動画でライブラリーコンサート】
- 【オーテピア高知図書館のバリアフリーサービス】 3本
- 【手話付き動画「トモちゃんと魔法のおかし」手話で楽しむお話し会〈動画版〉】

## 7 広報物一覧

<新規作成>

- ・オーテピア高知図書館利用案内（ベトナム語版）
- ・活用事例まんが No.1「まるでオフィス！？図書館がリモートワークの強い味方に！」
- ・活用事例まんが No.2「調べて安心！発達障害の悩みに図書館が役立つ」
- ・活用事例まんが No.3「図書館を活用して販路拡大！理学療法士が働く人の健康をサポート！」
- ・konolibraries 電子雑誌のアプリ試せます
- ・宅配貸出サービスチラシ
- ・ポスター（来館者300万人達成）

<改訂増刷>

- ・オーテピア高知図書館ガイドブック
- ・サービス利用案内No.01「図書館で調べもの」
- ・サービス利用案内No.02「ビジネス支援サービス」
- ・サービス利用案内No.03「農業支援サービス」

<逐次刊行>

- ・オーテピア高知図書館広報紙『コトノハ』（vol.7～9）
- ・『ティーンズ通信』（17～21号）
- ・『あひるちゃん：こどもとしょかんしんぶん』（32～42号）
- ・『SariSari通信』（No.257～268）
- ・『おはなしのマッチばこ』（No.431～439）
- ・『土佐のわらべ』（No.459～467）

## 8 ウェブ・サイトアクセス状況（令和3年4月～令和4年3月）

オーテピア総合ウェブ・サイト	ページビュー数	14,084,291(月平均1,173,691)
オーテピア高知図書館ウェブ・サイト	ページビュー数	5,885,675(月平均 490,473)

## X 統計資料

### 1 データで見るオーテピア高知図書館の現状

項目	平成30年度 (1日平均)	令和元年度 (1日平均)	令和2年度 (1日平均)	令和3年度 (1日平均)	備考
開館日数	204日 H30.7.24の開館以降	284日	269日	297日	
入館者数	747,393人 H30.7.24の開館以降	1,028,441人 (3,451人/日)	707,197人 (2,481人/日)	766,467人 (2,457人/日)	オーテピア全体の入館者数
貸出利用者数	222,534人 (1091人/日)	324,492人 (1,143人/日)	299,245人 (1,112人/日)	336,798人 (1,134人/日)	団体貸出を含む
貸出点数	766,170点 (3,804冊/日)	1,133,291点 (3,991冊/日)	1,088,663点 (4,047冊/日)	1,216,677点 (4,097冊/日)	団体貸出を含む
レファレンス件数	30,041件 (147件/日)	37,914件 (133件/日)	26,530件 (98.6件/日)	27,627件 (93件/日)	

以下は、県立図書館移動図書館と市民図書館分館・分室・移動図書館分を含む数値

有効登録者数	72,515人	74,389人	76,851人	63,329人	各年度の3月31日時点
予約件数	363,818件 (997件/日)	396,259件 (1,083件/日)	414,649件 (1,136件/日)	508,600件 (1,393件/日)	
資料費(予算額)	183,260千円	184,195千円	184,073千円	182,597千円	
内訳 県立図書館	101,263千円	102,195千円	102,003千円	100,527千円	電子図書館分を含む
市民図書館	82,000千円	82,000千円	82,070千円	82,070千円	

※1日平均の数は小数点以下四捨五入の数。

※「平成30年度実績値」は、平成30年7月24日から平成31年3月31日の間の実績。

※高知市民図書館（本館）は平成30年6月30日まで仮設図書館として開館。

### 2 数値目標

サービス指標	目標(令和3年度)	平成30年度実績値	令和元年度実績値	令和2年度実績値	令和3年度実績値
年間入館者数 (オーテピア全体)	1,000,000 人	743,393人	1,028,441 人	707,197 人	766,467人
年間個人貸出点数	1,100,000 点	715,891人	1,062,438 点	1,018,409 点	1,134,070点
レファレンス件数	30,000 件	30,041件	37,914 件	26,530 件	27,627件

※「平成30年度実績値」は、平成30年7月24日から平成31年3月31日の間の実績

### 3 行事一覧（「Ⅶ 各サービスの取組状況」の再掲）

#### (1) 主催行事・講座等

	開催日	名称	参加人数等	担当
1	毎週土曜日 (8/21～9/25、1/29～3/26 中止)	びった～あかちゃんのおはなしかい～	延べ 36回、290人	児童
2	毎週土曜日 (8/21～9/25、1/29～3/26 中止)	おはなしのじかん	延べ 36回、243人	児童

	開催日	名称	参加人数等	担当
3	毎月第1水曜日(8月除く) 9、2、3月中止	ちいさいひとたちのための絵本とおはなしにであう会	延べ 8回、60人	児童
4	毎月第1日曜日 (5、1月のみ第3日曜日) 9、2、3月中止	HELLO WORLD～外国語のおはなし会～	延べ9回 こども188人	多文化
5	毎月第2水曜日(8月除く) 9、2月中止	ストーリーテリング勉強会	延べ 9回、75人	児童
6	毎月第2木曜日(8月除く) 9、2月中止	子どもの本の読書会	延べ 9回、67人	児童
7	5/19(第3水曜日) 以降、定期開催は終了	いきいき音読倶楽部	1回、 1人	健康安心防災
8	毎月第3日曜日(1月除く) 9、2月中止	図書館活用ミニ講座	6回 延べ20人	企画調整
9	4/9(金)	図書館活用講座	33人	健康安心防災
10	4/27(火)	図書館活用講座	44人	健康安心防災
11	7/20～8/31	夏休み図書館活用イベント 「新聞DBを使ってみよう・図書館の本で調べてみよう」	11人	ティーンズ
12	7/21(水)	あつまれ!ティーンズ部	1人	ティーンズ
13	8/6(金)、8/17(火)	令和3年度 データベース講習会 「高校生ビジネスプラン・グランプリ」× 「MieNa」	10人	ビジネス支援 支援協力
14	8/29(日)中止 1/23(日)	手話で楽しむおはなし会	1回、20人	バリアフリー
15	10/10(日)	バリアフリー映画上映会 『影裏』	50人	バリアフリー
16	10/10(日)中止 10/20(水)中止 10/30(土)中止	がん相談会2021inオーテピア	—	健康安心防災
17	11/3(水)	大人のためのおはなし会	語り手 8人 聞き手 26人	児童
18	11/7(日)	全国高等学校ビブリオバトル2021高知県大会オンライン	バトラー9人	ティーンズ
19	12/5(日)	「読みの調べ方講座」	14人	バリアフリー
20	12/26(日)	対面音訳ボランティアスキルアップ研修	17人	バリアフリー
21	1/9(日)	ひきこもりピア相談会～思いや悩みを話したい、聞いてほしい方へ～	7組8人	健康安心防災
22	2/4(金)中止 2/5(土)中止 ※録画視聴のみ実施	土佐MBA専科『図書館をビジネスに活かす』	オンライン参加 23人	ビジネス支援
23	3/20(日)延期	法情報データベースD1-law.com講習会	—	調べもの データベース

## (2) 共催行事・講座等

	開催日	名称	参加人数等	担当
1	毎月第2土曜日 9月、2月中止	若者進路相談会	延べ10回、29人	ビジネス支援
2	毎月第3水曜日	定例研修会 「絵本」研修会	延べ156人	児童
3	偶数月第2水曜日	定例研修会 実技研修会	延べ46人	児童
4	4/1(木)	春のおはなし会	8人	児童

	開催日	名称	参加人数等	担当
5	4/18(日)、5/16(日)、 6/20(日)、7/18(日)、 8/15(日)、10/31(日)、 11/21(日)、12/5(日)、 1/30(日)、3/20(日) 9、2月中止	English Nook ～親子でたのしむ英語じかん～	延べ10回、427人	多文化
6	7/9(金)、8/7(土)、 8/21(土)中止、9/24(金) 延期、10/29(金)、 11/12(金)、11/26(金)	こうちのohana満開プロジェクト フラワーアレンジメント教室	参加者 延べ5回、約77人	ビジネス支援
7	7/10(土)	高知リハビリテーション専門職大学リハビリセミナー『スポーツドクターが語るスポーツ障害の予防』	35人程度	健康安心防災
8	7/23(金)	知って!調べて!描こう★私の未来地図	親子6組13人	児童
9	7/25(日)	「高知市いきいき健康チャレンジ2021」応援講座～栄養編～	60人	健康安心防災
10	7/29(木)	令和3年度 第26回全国高等学校観光教育研究大会	41人	ビジネス支援 支援協力
11	7/31(土)	土曜夜市への出店	図書館くじ配布数：600枚	中心市街地活性化 児童
12	8/8(日)	高知リハビリテーション専門職大学リハビリセミナー『ことばの発達』	26人	健康安心防災
13	8/8(日)	測ってみよう元気力 子ども健康増進教室	親子36組	児童
14	8/25(水)中止	夏のおはなし会	—	児童
15	9/12(日)	高知リハビリテーション専門職大学リハビリセミナー『演奏者のためのウォーミングアップ&クーリングダウン』	25人程度	健康安心防災
16	9/22(水)、10/27(水)、 11/24(水)	楽しみながら学ぶおはなしの連続講座VI	延べ3回、34人	児童
17	10/10(日)	高知リハビリテーション専門職大学リハビリセミナー『スポーツ医科学と理学療法士の関わり 高地トレーニングを通して』	約20人	健康安心防災
18	10/13(水)、10/17(日)	里親制度個別説明会	6組9人	児童
19	10/31(日)	国際ふれあい広場	延べ275人	多文化
20	11/7(日)	高知リハビリテーション専門職大学リハビリセミナー『体の痛みの予防・改善～誰でもできる転倒予防～』	12人	健康安心防災
21	11/10(水)、11/11(木)	令和3年度支えあいフォーラム	約50人	健康安心防災
22	11/11～11/13	第10回ものづくり総合技術展	ブース来場11/11(木)28人 11/12(金)44人 11/13(土)45人 延べ 117人	ビジネス支援
23	11/15(月)	「高知市商店街龍馬生誕祭」への出店	リサイクル本配布冊 96冊	中心市街地活性化
24	11/21(日)	お城下ネット7施設合同イベント「第5回お城下文化の日」	まちあるき参加者 郭中：9人、下町：8人 リサイクル本配布冊数 1,683冊	中心市街地活性化
25	12/18(土)	令和3年度 第9回全国高等学校観高サミット	69人	支援協力 ティーンズ
26	12/18(土)	エスコーターズ・クリスマスイベント	約60人	中心市街地活性化
27	1/29(土)中止	令和3年度 子育て講演会「子どもを見つめる自分を見つめる～子どもと温かい関係を育むためのヒント～」	—	子育て応援



	開催日	名称	参加人数等	担当
28	2/16(水)	農業振興部広報打合せ会およびオーテピアの情報活用機能体験会	図書館活用講座・データベース体験：18人 館内ツアー：14人 うち 利用登録者数:13人 (再発行含む) 電子図書館登録者数:12人 レファレンス:1件	ビジネス支援
29	<del>2/16(水)</del> 中止、3/16(水)	INPIT高知県知財相談支援窓口・臨時窓口inオーテピア	2人	ビジネス支援
30	<del>2/20(日)</del> 中止	放送大学公開講演会「コロナ禍で鉄道はどう変わったか」	—	ビジネス支援
31	3/14(月)	高知県外国人材確保・活躍ガイドブック説明会	45人	多文化

## (3) 出前図書館

	開催日	参加行事等	展示点数等	担当
1	4/9(金)	土佐リハビリテーションカレッジ作業療法学科生向け図書館活用講座	50点 利用登録21人 貸出0点 参加者数33人	健康安心防災
2	4/20(火)	高知市地域包括支援センター担当者向け図書館活用講座	30点 展示のみ	健康安心防災
3	4/27(火)	土佐リハビリテーションカレッジ理学療法学科生向け図書館活用講座	57点 利用登録37人 貸出4点 参加者数44人	健康安心防災
4	5/20(木)	高知市学校図書館支援員研修会	90点 貸出0点 参加者数60人	児童 ティーンズ
5	7/4(日)	第1回若年性認知症研修会	70点 貸出2点 参加者数約50人	健康安心防災
6	7/7(水)	令和3年度第1回社会教育主事等研修	47点 貸出0点 参加者数47人	アウトリーチ
7	7/9(金) 8/7(土) <del>8/21(土)</del> 中止 9/24(金)延期 10/29(金) 11/12(金) 11/26(金)	フラワーアレンジメント教室	延べ68点 貸出延べ7点 参加者数延べ77人	ビジネス支援
8	7/10(土)	高知リハビリテーション専門職大学リハビリセミナー『スポーツドクターが語るスポーツ障害の予防』	48点 貸出0点 参加者数約35人	健康安心防災
9	7/22～23	高知県公立高校産業教育PRイベント	166点 貸出7点 参加者数65人	ティーンズ 行政支援
10	7/25(日)	「高知市いきいき健康チャレンジ2021」応援講座～栄養編～	135点 貸出31点 参加者数60人	健康安心防災

	開催日	参加行事等	展示点数等	担当
11	8/1(日) 8/21(土)中止	親子みらい×ワーク研究室	72点 貸出3点 参加者数親子12組	児童
12	8/8(日)	測ってみよう元気力 子ども健康増進教室	73点 貸出9点 参加者数親子36組	児童
13	8/8(日)	高知リハビリテーション専門職大学リハビリセミナー『ことばの発達』	75点 貸出13点 参加者数26人	健康安心防災
14	9/7(火)中止	保護者学習会	-	児童
15	9/12(日)	高知リハビリテーション専門職大学リハビリセミナー『演奏者のためのウォーミングアップ&クーリングダウン』	50点 貸出0点 参加者数約25人	健康安心防災
16	10/1(金)	つながるfesta～ひきこもり講演&交流会～	89点 利用登録1人 貸出9点 参加者数50人超	健康安心防災
17	10/8(金)	高知市まちづくり未来塾10月定例会	13点 貸出0点 参加者数15人	ビジネス支援
18	10/10(日)	高知リハビリテーション専門職大学リハビリセミナー『スポーツ医学と理学療法士の関わり 高地トレーニングを通して』	50点 貸出0点 参加者数約20人	健康安心防
19	10/26(火)	高知市学校図書館支援員研修会	101点 貸出0点 参加者数60人	児童 ティーンズ
20	10/31(日)	国際ふれあい広場	80点 貸出0点 参加者数275名	多文化
21	11/4(木)	「防災製品開発アイデアソンイベント」	39点 利用登録1人 貸出1点 参加者数12人	ビジネス支援
22	11/5(土)	留学フェア2021	70点 貸出3点 参加者数25人	ティーンズ
23	11/7(日)	高知リハビリテーション専門職大学リハビリセミナー『体の痛みの予防・改善～誰でもできる転倒予防～』	46点 貸出3点 参加者数12人	健康安心防災
24	11/11(木)	令和3年度支え合いフォーラム	100点 貸出3点 参加者数約50人	健康安心防災
25	11/13(土)	あつまれ! COOLキッズ!	72点 貸出5点 参加者数19人	児童
26	12/10(金)	特別支援学校PTA総会	70点 利用登録2人 貸出5点 参加者数30人	バリアフリー
27	1/8(土)	令和3年度高等学校産業教育生徒研究発表会	100点 貸出2点 参加者数112人	ティーンズ 県立高校
28	1/16(日)	令和3年度食育実践発表会	110点 貸出4点 参加者数82人	児童 ティーンズ

	開催日	参加行事等	展示点数等	担当
29	1/29(土)中止	子育て講演会	-	子育て応援
30	1/30(日)中止	高知家の早寝早起き朝ごはんフォーラム2021	-	児童
31	2/12(土)中止	令和3年度第8回アディクション・フォーラム	-	健康安心防災
32	2/18(金)中止	発達障害者就労支援セミナー	-	バリアフリー
33	3/5(土)	実践報告会&とく会(仮)	100点 貸出15点 参加者数50人	バリアフリー
34	3/14(月)	高知県外国人材確保・活躍ガイドブック説明会	130点 貸出1点 参加者数45人	多文化
35	3/20(日)	市民の会エスポワールネットワーク講演会	71点 貸出6点 参加者数約20人	健康安心防災
36	3/27(日)	2022春のフラワーショー ～牧野博士とめぐるこんこん山～	198点 当日のみ貸出70点 立ち寄り者254人	企画調整
展示点数合計			2,470点	

#### 4 展示一覧

##### (1) 図書展示

館内各展示スペース等において年間140テーマ、約13,928点を展示した。

##### ① 2階展示の本棚

	期間	テーマ	展示点数等(点)	担当
1	4/7～4/29	新しい自分と出会う 新しい人と出会う	216	調べもの
2	5/1～5/30	リアルスポーツ×eスポーツ	178	調べもの・ 健康安心防災
3	6/19～7/17	夏期大学	374	調べもの
4	6/2～6/16	【連携】ジェンダーカフェ(こうち男女共同参画センターソレからイベントのお知らせ)	110	健康安心防災
5	7/20～8/9	【連携】ジェンダー平等社会図書企画展	116	健康安心防災
6	8/14～8/31	夏の祭り、盆、花火	102	2階総合
7	9/1～9/30	敬老の日読書のすすめ～心ゆたかに生涯読書～	70	2階総合
8	9/1～9/30	秋の便り(月・菊・コスモス) & 敬老の日読書のすすめ～心ゆたかに生涯読書～	56	2階総合
9	10/1～10/31	地場産業大賞募集展示	113	ビジネス支援
10	11/2～11/29	読書週間関連展示～オーテピアの職員が読んだ本 第2弾～	177	2階総合
11	12/1～12/28	クリスマスPOPツリー	104	2階総合
12	1/5～1/30	芥川賞・直木賞	55	2階総合
13	1/5～2/27	小津高校図書部との連携展示	34	2階総合・ ティーンズ
14	2/1～2/27	寅! 虎! ...トラ?	68	2階総合
15	2/1～4/4	梅・桃・桜	162	2階総合
16	3/1～3/31	高知市立城東中学校の本棚	63	2階総合・ ティーンズ
17	3/1～3/31	はじめての一人暮らし	88	2階総合
合計			2,086	

## ② 3階展示の本棚

	期間	テーマ	展示点数等(点)	担当
1	4/1~4/30	ビジネス書グランプリ2021	124	ビジネス支援
2	5/1~5/30	【連携】アンガーマネジメント～人間関係から生じる怒りを上手にコントロールする～	110	健康安心防災
3	6/1~6/30	いざ酔わん！土佐の酒	56	高知資料
4	7/2~8/9	放送大学で人生を愉しむ力を	25	ビジネス支援
5	8/14~8/31	SDGsってなんだろう？	188	多文化
6	9/2~9/30	JICA海外協力隊募集展示	170	多文化
7	10/1~10/20	高知県政150年	154	高知資料
8	11/2~11/30	みんなのおびやまち	50	高知資料
9	12/1~12/28	【連携】薬物乱用を防止しよう	50	健康安心防災
10	1/5~1/30	放送大学で人生を愉しむ力を	19	ビジネス支援
11	2/1~2/27	日本遺産一ゆず・林鉄と中芸5か町村ー	88	高知資料
12	3/1~3/25	【連携】こころの健康について考えてみませんか（3月は自殺対策強化月間です）	131	健康安心防災
13	3/26~4/30	ビジネス書グランプリ2022	127	ビジネス支援
合計			1,292	

## ③ 2階総合カウンター前展示スペース（A、B、C、E、F）

	期間	テーマ	展示点数等(点)	担当
1	3/9~4/30	未成年の主張～この本読んで！～	107	ティーンズ
2	4/1~4/30	しかけ絵本の世界	297	児童
3	4/10~5/5	春野高校生徒手作りの布絵本～だれでも楽しめるバリアフリー図書～	—	バリアフリー
4	4/17~4/29	【連携】発達障害の理解を深める	153	健康安心防災
5	4/30~5/30	【連携】難病の日	53	健康安心防災
6	5/1~5/30	世界のおひめさま展	138	児童・ティーンズ
7	5/1~5/30	土佐まるごとビジネスアカデミー2021	96	ビジネス支援
8	6/1~6/30	【連携】健康づくりお役立ち情報コーナー	202	健康安心防災
9	6/1~6/30	きみのプランを描こう～高校生ビジネスプラン・グランプリ～	103	ビジネス支援
10	6/1~6/30	ニッチで専門的だけど意外と面白いオーテピア高知図書館3階の雑誌	88	ビジネス支援 健康安心防災 多文化
11	7/1~7/31	芥川賞・直木賞	65	2階総合
12	7/1~7/31	高知のいいもの再(!?)発見	32	ビジネス支援
13	7/1~8/9	【連携】土佐リハ教員オススメ100冊	122	健康安心防災・児童
14	7/1~9/5	読んで満足！観て応援！スポーツを楽しもう♪	92	健康安心防災
15	8/1~8/31	戦争の本から平和を考える	151	児童・ティーンズ
16	8/1~9/12	岩波ブックレット	208	ティーンズ
17	8/14~8/31	【連携】高知県立美術館「いきものたちはわたしのかがみ」展開連企画 ミロコマチコ特設コーナー	102	児童
18	9/1~9/30	【連携】働くがん患者さんへのサポート～がん治療と仕事の両立支援～	97	健康安心防災
19	9/1~9/30	知ってて安心 認知症	93	健康安心防災
20	9/7~9/30	カーボンニュートラルって？	44	ビジネス支援
21	9/14~11/7	ビブリオバトル	91	ティーンズ
22	10/1~10/17	【連携】家族のかたち～里親月間連携展示～	87	児童
23	10/1~10/31	短詩型文学賞	100	資料管理
24	10/1~10/31	ハッピーハロウィン！	311	児童
25	10/19~11/19	全羅南道姉妹協定記念展示	—	多文化
26	10/21~12/26	「体験しよう！拡大読書器 ドラマ『恋です！～ヤンキー君と白杖ガール～』でも登場」	—	バリアフリー

	期間	テーマ	展示点数等(点)	担当
27	11/1～12/25	メリークリスマス!	374	児童
28	11/2～11/30	みんなでまちづくり	83	ビジネス支援
29	11/9～11/30	外国文学読み比べ	156	多文化・2階総合
30	11/12～11/18	ありがとう、瀬戸内寂聴さん～追悼展示～	34	2階総合
31	12/1～12/28	【連携】いのちのまもりびと～高知いのちの電話～	143	健康安心防災
32	12/1～12/28	まんがやイラスト付きでわかりやすい本集めました	425	バリアフリー
33	12/1～12/9	【連携】「令和3年度高知市人権作品展」連携展示	46	児童
34	12/10～12/18	本の福袋	348	ボランティア (オーテピアンズ)
35	12/26～1/9	ゆく年くる年	147	児童
36	1/5～1/28	【連携】手作りおもちゃ展	30	子育て応援
37	1/5～1/29	【連携】社会に踏み出すことに不安を抱える方へ～ひきこもりに悩んでいませんか～	241	健康安心防災
38	1/5～1/30	118番ってしつちゅ～う? 118番は海上保安庁の緊急通報用番号ぜよ!～本で知ってやカイホの仕事～	28	ビジネス支援
39	1/10～1/31	たべること、だいすき!～食育実践発表会関連展示～	274	児童・ティーンズ
40	1/29～2/27	若い人に贈る読書のすすめ	107	ティーンズ
41	2/1～2/15	【連携】こどもと共に歩む ここからの一歩 これからの一歩 (連携展示:高知県心の教育センター)	225	子育て応援
42	2/1～2/27	ことばを学び、世界を広げる～多読/日本語学習等～	—	多文化
43	2/1～3/16	あなたの商品のブランド化や技術開発を支援します!～発明協会相談会連携展示～	71	ビジネス支援
44	2/17～3/13	【連携】確定申告特集コーナー	41	調べもの
45	3/1～3/31	短詩型文学賞	83	資料管理
46	3/1～3/31	本屋大賞ノミネート作家の本	91	2階総合
47	3/6～3/31	追悼 西村京太郎さん	96	2階総合
48	3/16～4/30	大丈夫?不安ひとつが防災のもと	117	健康安心防災・児童
49	3/29～5/8	春野高校生徒作製 布絵本 ～だれでも楽しめるバリアフリー図書～	—	バリアフリー
50	常設	布絵本	—	バリアフリー
51	常設	バリアフリー機器展示	—	バリアフリー
合計			5,992	

## ④ 3階高知資料コーナー内

	期間	テーマ	展示点数等(点)
1	4/6～5/30	高知ではたらく	116
2	4/24～5/30	春	52
3	6/5～7/18	高知の神社 調べ隊	50
4	6/8～9/5	永遠の清流 仁淀川	53
5	7/27～9/5	もっと知りたい 山本忠興	35
6	7/29～8/18	よさこい展示2021	16
7	8/24～9/5	竜とかずかずの物語	12
8	9/11～11/21	日本の城	22
9	9/11～11/28	秋にオススメ 高知の文学	58
10	11/27～1/23	生誕150年 幸徳秋水	53
11	12/4～1/30	のろい <small>のろ</small> と呪い <small>まじな</small>	55
12	1/29～4/3	初もの・エトセトラ	59
13	2/1～3/21	長宗我部氏	44
14	2/3～2/27	牧野富太郎 祝!NHK朝ドラのモデル決定	20
15	2/3～2/27	令和3年度 文教三賞受賞作品	6
16	3/16～4/18	令和2年度高知県出版3賞受賞作品	14
17	3/26～5/29	生誕160年 牧野富太郎	44
合計			709

## ⑤ 3階ビジネス・科学・産業・農業スペース内

	期間	テーマ	展示点数等(点)
1	10/7-11/18	真鍋淑郎氏ノーベル物理学賞受賞記念 関連展示	20
2	常設	「移住×地域」展	143
3	常設	科学道100の本 2021	135
4	常設(～11/19)	アフターコロナの働き方	43
合計			341

## ⑥ 3階健康・安心・防災スペース内

	期間	テーマ	展示点数等(点)
1	3/9～4/30	いつでもどこでもアウトドア	102
2	5/1～6/30	自分らしく生きる-LGBTQを知る-	72
3	7/1～31	声に出して読んでみたら、すごいことになった。脳が活性！ストレス解消！	55
4	8/1～9/30	ごはんできいきき生活	99
5	10/1～10/30	働くがん患者さんへのサポート～がん治療と仕事の両立支援～	83
6	11/2～12/28	備えておきたい防災知識	89
7	1/5～2/27	ライフスタイルに応じてスポーツを楽しむ	136
8	1/22～1/23	備えましょう	20
9	3/1～4/30	うそ 嘘? ウソ!? ～人の お・も・い・こ・み を知ろう～	71
10	常設	感染症とともに生きる	78
11	常設(5/1～)	知ることであなたもわたしも楽にする～大人の発達障害～	138
合計			943

## ⑦ 3階ことばと国際交流コーナー内

	期間	テーマ	展示点数等(点)
1	常設	姉妹都市展示	—
2	常設	高知を旅する。Kochi Travel Guide	—
合計			—

## ⑧ 2階子どもコーナー内

	期間	テーマ	展示点数等(点)
1	4/1～4/30	のりもの	179
2	4/9～8/31	第67回青少年読書感想文全国コンクール課題図書(小学校の部)	35
3	5/1～5/30	みどりがいっぱい	160
4	5/28～6/17	ありがとう、エリック・カールさん	67
5	6/1～6/30	RAIN～たのしいあめのひ～	163
6	7/1～8/31	なつやすみのヒント	197
7	9/1～9/30	よぞらのさんぽ	125
8	10/1～10/31	おいしい秋	184
9	11/2～11/30	世界の名作	122
10	12/1～12/31	おおきくなったらなにになる?	138
11	1/1～1/31	いぬワンワン!	123
12	1/29～2/27	追悼 松岡享子さん	88
13	2/1～2/28	本で楽しむ音楽	120
14	3/1～4/30	スプリング ハズ カム はるがきた	271
15	常設	子育て応援	—
16	常設	読み継がれた本	—
合計			1,972

## ⑨ 2階ティーンズコーナー内

	期間	テーマ	展示点数等(点)
1	5/1～6/30	はじめよう!ティーンズ部	61
2	7/1～8/31	悩みと迷いに効く本	87
	期間	テーマ	展示点数等(点)

3	9/1~10/31	お仕事小説	76
4	11/2~12/28	安芸桜ヶ丘高校および春野高校 オススメ本POP展示	78
5	1/5~2/27	中村高校 図書委員のオススメ本	51
6	3/1~4/30	春が来た！自分をアップデートする本	107
7	3/9~4/30	新生活	81
合計			541

## ⑩ 2階北階段下

	期間	テーマ	展示点数等(点)	担当
1	1/12~2/3	【連携】あつまれ！COOL キッズ！の様子をお伝えします～高知市新エネルギー・環境政策課との連携展示～	32	児童
合計			32	

## ⑪ 2階共同学習スペース内

	期間	テーマ	展示点数等	担当
1	7/1~7/7	高知空襲展	20	高知資料
合計			20	

## (2) パネル等展示

年間60テーマのパネル等展示を実施した。

## ① 1階休憩コーナー

	期間	展示名	展示団体
1	4/1~4/28	発達障害を理解するためのパネル展	高知県障害福祉課 高知県自閉症協会
2	4/30~5/4	ソーレ主催 講座のご案内	こうち男女共同参画社会 づくり財団
3	5/6~5/26	ボランティア活動紹介&養成講座募集	オーテピア高知声と点字 の図書館
4	5/27~6/9	健康づくりお役立ちコーナー	高知市健康増進課
5	6/10~6/16	ホストタウン交流事業「高知にオリンピック代表選手がやってくる！」	高知県スポーツ課
6	6/17~6/30	中国四国農政局 移動消費者の部屋	中国四国農政局
7	7/1~7/28	東京2020オリンピック・パラリンピック競技大会を契機とした海外チーム等の事前合宿関連展示	オーテピア高知図書館
8	7/29~8/18	よさこい展示2021	オーテピア高知図書館
9	8/19~9/1	目で見る！高知県の気候変動と適応策	高知県衛生環境研究所
10	9/2~9/22	森林率日本一の高知家で木と生きる	高知県森づくり推進課
11	9/23~9/29	高知市シェイクアウト訓練2021	高知市地域防災推進課
12	9/30~10/20	高知県政150年関連事業 地図でたどる高知県の150年	オーテピア高知図書館
13	10/21~11/2	全羅南道5周年展示	高知県国際交流課
14	11/3~11/10	高知県政150年関連事業 学校関連パネル展 学びの記憶～明治から令和へ～	高知県教育政策課
15	11/11~11/17	税に関する作品展	高知税務署
16	11/18~12/1	カラーユニバーサルデザイン	オーテピア高知声と点字 の図書館
17	12/2~12/15	第31回「こんなまちにすみたい」図画コンクール受賞者作品展	高知市民憲章推進協議会
18	12/16~12/28	第21回高知市少年非行防止ポスター展	高知市少年補導センター
19	1/6~2/2	目指せ！高知で起業！	高知県産学官民連携・起 業推進課
20	2/3~3/2	こんな消防ご存知ですか？～出勤だけではありません！編～	高知市消防局総務課
21	3/3~3/30	国際女性デー	高知市人権同和・男女共 同参画課

② 2階共同楽習スペース（ラーニング・コモンズ）

	期間	展示名	展示団体
1	4/22～5/5	嶺北地域の振興	高知県計画推進課
2	5/7～5/25	「消費者月間」消費生活パネル展	高知県消費生活センター
3	5/27～6/16	こんにちは、こころの教育センターです	高知県心の教育センター
4	5/31～6/28	スタンプラリーで職業を知ろう～県立高等技術学校withオーテピア	高知県立高等技術学校
5	6/17～6/30	高知県リサイクル製品等認定制度パネル展	高知県環境対策課
6	7/1～7/7	高知空襲展	高知市総務課
7	7/8～7/18	ネットの安全利用ポスター展	高知県警察本部少年安全対策課
8	7/19～8/12	令和3年度高知県公立高校産業教育PRイベント 「学校を知ろう」学校紹介パネル展	高知県高等学校課
9	8/14～8/18	第六小学校のことを地域に発信しよう	高知市立第六小学校
10	8/19～8/24	男女共同参画推進パネル展示	高知県人権男女共同参画課
11	8/31～9/29	県立学校における新しい学び	高知県高等学校振興課
12	9/2～9/15	JICA事業紹介パネル展	JICA四国
13	9/16～9/22	令和4年4月から、成年年齢が18歳に変わります	高知市くらし・交通安全課
14	9/23～9/29	交通ルールクイズ	高知市くらし・交通安全課
15	10/1～10/13	里親制度パネル展	高知県子ども・子育て支援課
16	10/1～10/31	アピアランスケアについて、ご存知ですか？	高知大学医学部附属病院
17	10/14～10/27	コロナ禍を乗り切る！	高知県労働委員会事務局
18	10/28～11/10	動物愛護絵画展	高知県薬務衛生課
19	11/3～11/10	全羅南道5周年展示	高知県国際交流課
20	11/11～11/24	公共建築パネル展	高知県建築課
21	11/11～12/1	県政150年記念事業 学校関連パネル展「学びの記憶～明治から令和へ～」	高知県教育政策課
22	11/25～12/1	令和3年度「世界エイズデー啓発パネル展」	高知市地域保健課
23	12/2～12/8	令和3年度 高知市人権作品展	高知市教育委員会人権・こども支援課
24	12/9～12/22	伝統工芸	高知県工業振興課
25	1/7～1/19	保育士の仕事に興味のある方へ	高知県幼保支援課
26	1/11～2/3	高知家の早寝早起き朝ごはんフォーラム2021	高知県生涯学習課
27	1/20～2/9	森林保全ボランティア団体活動紹介パネル展	高知県林業環境政策課
28	2/3～2/20	日本遺産 ゆず林鉄expo	中芸のゆずと森林鉄道日本遺産協議会
29	2/10～2/23	令和3年度 高知「環境絵日記」	高知県自然共生課
30	2/22～3/15	高知県教育文化祭50周年パネル展	高知県教育文化祭運営協議会
31	2/25～3/1	意思表示でつながいのち。(臓器提供意思表示啓発事業)	高知県医療政策課
32	3/3～4/15	短詩型文学賞受賞作品展	高知市立市民図書館

③ 2階北階段下

	期間	展示名	展示団体
1	5/31～6/28	スタンプラリーで職業を知ろう～県立高等技術学校withオーテピア	高知県立高等技術学校
2	1/12～2/3	あつまれ！COOLキッズ！の様子をお伝えします	高知市新エネルギー・環境政策課
3	2/6～2/20	日本遺産 ゆず林鉄expo	中芸のゆずと森林鉄道日本遺産協議会

④ 2階東階段下

	期間	展示名	展示団体
1	5/31～6/28	スタンプラリーで職業を知ろう～県立高等技術学校withオーテピア	高知県立高等技術学校
2	2/6～2/20	日本遺産 ゆず林鉄expo	中芸のゆずと森林鉄道日本遺産協議会



⑤ 高知資料

	期間	展示名	展示団体
1	7/29~8/18	よさこいポスター展示	オーテピア高知図書館

⑥ 1Fエントランスホール

	期間	展示名	展示団体
1	7/23~3/31	こうちのohana満開プロジェクト	高知市農林水産課

5 グループ室・研究個室・視聴ブースの利用状況

(単位：件)

部屋名	配置場所	利用件数	合計
グループ室2	2階 一般開架スペース北	0	0
グループ室3	2階 一般開架スペース東	0	
グループ室1 ※注 事前予約制	2階 一般開架スペース北	0	
グループ室4 ※注 事前予約制	3階 健康・安心・防災スペース内	0	
グループ室5 ※注 事前予約制	3階 ビジネス・科学・産業・農業スペース内	0	
研究個室1・2・3	3階 健康・安心・防災スペース内	2,064	5,255
研究個室4・5・6	3階 ビジネス・科学・産業・農業スペース内	2,034	
研究個室7・8・9	3階 高知資料コーナー内	1,157	
視聴ブースA (車椅子用)	3階 視聴覚資料コーナー	96	2,798
視聴ブースB (グループ用)		116	
視聴ブースC (個人用)		221	
視聴ブースD (個人用)		244	
視聴ブースE (個人用)		425	
視聴ブースF (個人用)		681	
視聴ブースG (個人用)		1,005	
		総合計	8,053

※注のない部屋は当日予約制。

※グループ室は新型コロナウイルス感染拡大防止のため、令和2年3月1日から利用を中止し、閲覧室として利用。

## 6 公開書庫・塩見文庫の利用状況

(単位：人)

	合計		同時利用		塩見文庫のみ		同伴者	
	午前	午後	午前	午後	午前	午後	午前	午後
4月	2	14	2	14	0	0	0	0
5月	2	10	2	10	0	0	0	0
6月	0	14	0	14	0	0	0	0
7月	2	13	2	13	0	0	0	0
8月	1	8	1	8	0	0	0	0
9月	0	6	0	6	0	0	0	0
10月	0	6	0	6	0	0	0	0
11月	3	5	1	5	2	0	0	0
12月	2	6	2	6	0	0	0	0
1月	0	12	0	12	0	0	0	0
2月	1	9	1	9	0	0	0	0
3月	9	13	9	13	0	0	0	0
小計	22	116	20	116	2	0	0	0
合計	138		136		2		0	

※「塩見文庫」は、高知市小津町にあった「塩見文庫(小津図書館)」を起源とする特設コーナー。元の「塩見文庫」は、高知県選出(1回目は全国)の元参議院議員で、自治大臣兼国家公安委員会委員長や厚生大臣を歴任した塩見俊二氏と和子夫人が、高知市に設立した私設図書館。平成14年3月に閉鎖となった後、蔵書約5万5,000冊が高知県へ移管され、このうち約1万3,000冊がオーテピア高知図書館M3階において一般の利用に供されている。

※公開書庫はM3階・3階・M4階。

※公開書庫・塩見文庫の公開日は、水曜・木曜・金曜(祝日、休館日は除く)。

※利用時間は、午前の部が9:30~12:00(受付9:30~11:30)、午後の部が13:00~16:30(受付13:00~16:00)。

## 7 貸し施設(ホール・研修室・集会室)の概要と利用状況

オーテピアには、会議や催し物に利用できるホール、研修室、集会室がある。使用料は室料のみで、設備や備品類は無料で利用できる。

## 【概要】

室名	面積・座席	設備
ホール	223.06 m <sup>2</sup> 120 席 ※机なし200席	机40、イス200、電動昇降スクリーン(120 型)、天吊型プロジェクター、スピーカ、マイク(有線2本、ワイヤレス2本、タイピン型1台)、マイクスタンド(卓上型2台、床上型2台)、書画カメラ、簡易ステージ、講演台、花台、映写室、難聴者補聴システム、ホワイトボード、インターネット回線(有線)
研修室	141.18 m <sup>2</sup> 90 席	机30、イス90、手動昇降スクリーン(100 型)、移動型プロジェクター、スピーカ、マイク(有線1本、ワイヤレス1本、タイピン型1台)、マイクスタンド(卓上型1台、床上型1台)、ホワイトボード、インターネット回線(有線)
集会室	115.15 m <sup>2</sup> 72 席	机24、イス72 ※ 研修室と同じ備品を装備

※新型コロナウイルス感染拡大防止のため、収容人数(席数)の3分の2以内で利用

## 【料金】

区分	基本使用料			超過使用料 (超過時間1時間ごとに)
	【午前】9~12時	【午後】13~17時	【夜間】17~20時	
ホール	10,630円	14,170円	10,630円	3,540円
研修室	7,300円	9,730円	7,300円	2,430円
集会室	6,600円	8,800円	6,600円	2,200円

※ホール等が使用できるのは、オーテピア高知図書館の開館時間内

開館時間：火～金 9:00～20:00

土日祝 9:00～18:00(7・8月の土曜日は9:00～20:00)

※使用料は【午前】【午後】【夜間】の区分毎の料金

※使用時間の中には、準備及び片付けに要する時間も含む。

【利用率】

室名 貸出区分	ホール			研修室			集会室			平均
	午前	午後	夜間	午前	午後	夜間	午前	午後	夜間	
利用率 (%)	45.2	59.6	46.6	45.9	52.2	34.5	40.7	56.3	19.9	44.6

※利用率=利用された貸出区分÷開館日の貸出区分合計。主催事業も含む。

8 駐車場の概要と利用状況

【オーテピア専用駐車場の概要】

駐車可能台数	利用料金	利用可能時間
100台 内訳) 平面駐車場40台 機械式駐車場60台	最初の60分まで400円、以降は30分ごと に100円	火～金 8:45～20:15 土日祝 8:45～18:15 (7、8月の土曜日及び祝日が金曜日に当たるときは20:15まで)

※各館のカウンターで割引の手続きをすることにより、施設利用者は最初の60分まで無料。

※周辺の指定民間駐車場を利用した場合も、基本料金の割引が適用される。

【利用状況】

オーテピア専用駐車場		指定民間駐車場	
精算額(収入額:円)	5,980,100円	駐車料金負担額	5,948,228円
出庫台数	101,027台	割引認証台数	21,395台
割引認証台数	98,575台		

【指定民間駐車場一覧】

(令和4年3月31日現在)

- ・OKパーキング
- ・柳町スカイパーキング
- ・パーキング24追手筋店
- ・タイムズひろめ市場
- ・畑山ビルパーキング
- ・セントラルパーキング
- ・パーキング24廿代町店
- ・高知市中央公園地下駐車場

## XI 高知県立図書館

### 1 県立図書館機能

#### (1) 市町村図書館への支援

県内の市町村における公立図書館の設置率は、令和4年3月末現在で70.58%となっている。

県内の読書環境の向上を目的として、物流サービスの充実を図るとともに、移動図書館バスの巡回及び職員の派遣などにより、市町村立図書館や図書館未設置の町村の支援を実施した。

#### 【図書館設置率（令和4年3月31日現在）】

市町村別	自治体数	設置自治体数	設置率
市	11	11	100.00%
町	17	11	64.70%
村	6	2	33.33%
合計	34	24	70.58%

#### 【高知県内公共図書館一覧表（令和4年3月31日現在）】

No	図書館名	郵便番号	所在地	電話番号	FAX番号
1	高知県立図書館 (オーテピア高知図書館)	780-0842	高知市追手筋2丁目1-1	088-872-6005	088-872-6479
2	室戸市立市民図書館	781-7102	室戸市室津2404-5	0887-22-0161	0887-22-0161
3	安芸市民図書館	784-0001	安芸市矢ノ丸3丁目12-29	0887-35-5638	0887-35-5638
4	南国市立図書館	783-0006	南国市篠原1801-5	088-863-0469	088-863-0220
5	香南市香我美図書館	781-5332	香南市香我美町徳王子2220-1	0887-55-0022	0887-55-5737
6	香南市野市図書館	781-5232	香南市野市町西野594	0887-56-3434	0887-56-3435
7	香美市立図書館	782-0031	香美市土佐山田町東本町2-1-20	0887-53-0301	0887-53-0307
8	香美市立図書館香北分館	781-4212	香美市香北町美良布1097 (香美市基幹集落センター1F)	0887-52-8080	0887-59-4204
9	香美市立図書館物部分館	781-4401	香美市物部町大栃1390-1	0887-52-9295	
10	高知市立市民図書館 (オーテピア高知図書館)	780-0842	高知市追手筋2丁目1-1	088-823-4946	088-823-9352
11	高知市立旭市民図書館	780-0935	高知市旭町3丁目121番地 ※	088-872-0322	
12	高知市立潮江市民図書館	780-8010	高知市棧橋通2丁目1-50	088-832-4044	088-832-4049
13	高知市立江ノ口市民図書館	780-0051	高知市愛宕町1丁目10-7	088-873-7600	
14	高知市立下知市民図書館	780-0815	高知市二葉町10-7	088-883-3000	088-883-3021
15	高知市立長浜市民図書館	781-0270	高知市長浜690-5	088-841-2013	
16	高知市立春野市民図書館	781-0304	高知市春野町西分340	088-894-5554	088-894-5523
17	土佐市立市民図書館	781-1102	土佐市高岡町乙3451-1	088-852-3333	088-852-3484
18	土佐市立市民図書館宇佐分館	781-1161	土佐市宇佐町宇佐888-1	088-856-2837	
19	土佐市立市民図書館戸波分館	781-1134	土佐市家俊1899-1	088-855-0805	
20	須崎市立図書館	785-0013	須崎市西古市町6-15	0889-42-2141	0889-42-2141
21	四万十市立図書館	787-8501	四万十市中村大橋通4丁目10	0880-35-2923	0880-35-2960

No	図書館名	郵便番号	所在地	電話番号	FAX番号
22	四万十市立図書館西土佐分館	787-1601	四万十市西土佐江川崎2445-2	0880-52-2888	0880-52-2888
23	宿毛市立坂本図書館	788-0001	宿毛市中央2丁目7-14	0880-63-2654	0880-63-0155
24	土佐清水市立市民図書館	787-0306	土佐清水市幸町4-19	0880-82-4151	0880-82-4160
25	東洋町立図書館	781-7301	安芸郡東洋町大字野根丙1795	0887-28-1674	0887-28-1674
26	田野町立図書館	781-6410	安芸郡田野町1456-42	0887-38-2511	0887-38-7000
27	芸西村立図書館	781-5701	安芸郡芸西村和食甲1262	0887-33-2959	0887-32-2014
28	土佐町立図書館	781-3521	土佐郡土佐町田井1488-1	0887-82-1800	0887-70-1317
29	いの町立図書館	781-2113	吾川郡いの町元町41	088-850-4360	088-850-4362
30	津野町立図書館かわうそ館	785-0202	高岡郡津野町姫野々433-2	0889-55-3001	0889-55-3555
31	津野町立図書館虎太郎館	785-0501	高岡郡津野町力石2870	0889-62-3555	0889-62-3555
32	越知町立本の森図書館	781-1301	高岡郡越知町越知甲1948	0889-26-2433	0889-26-2433
33	梶原町立図書館	785-0610	高岡郡梶原町梶原1212-2	0889-65-1900	0889-65-1901
34	日高村立図書館	781-2153	高岡郡日高村本郷192	0889-20-1533	0889-39-1775
35	佐川町立図書館	789-1201	高岡郡佐川町乙1862-1	0889-20-0202	0889-20-0202
36	四万十町立図書館	786-0004	高岡郡四万十町茂串町9-20	0880-22-5000	0880-22-5001
37	四万十町立図書館大正分館	786-0301	高岡郡四万十町大正380	0880-27-1193	0880-27-1194
38	黒潮町立大方図書館	789-1931	幡多郡黒潮町入野6931-3	0880-43-2110	0880-43-0222
39	黒潮町立佐賀図書館	789-1720	幡多郡黒潮町佐賀920	0880-55-3150	0880-31-4010
40	大月町立図書館	789-0302	幡多郡大月町弘見2084	0880-73-0049	0880-73-0049
41	高知こどもの図書館	780-0850	高知市丸ノ内1-1-10	088-820-8250	088-820-8251

※ 旭市民図書館の仮設図書館をイオン高知旭町店（高知市旭町3-94）2階に設置。（令和3年12月14日から）

#### 【各図書館等の要望に応じたまとめ貸し（抜粋）】

令和3年度は、257件・延べ6,844点の資料の貸出しを行った。

団体名	テーマ	貸出期間	冊数(冊)
いの町立図書館	国語単元「海のいのち」並行読書	9/7~10/12	5
土佐町立図書館	香川・小豆島・しまなみ海道・四国の地理に関連する本や雑誌（修学旅行の事前授業で使用）	4/14~5/14	42
大野見青年の家図書室	からくりに関する本	5/10~7/20	9
黒潮町立大方図書館	ピキニ被爆について	5/21~6/20	12
四万十市立西土佐分館	職業新聞を作ろう（レーザー：車、バイクに関する本）	6/6~7/6	23
佐川町立図書館	人と自然が共生できる尾川川をデザインしよう	6/12~7/13	35
梶原町立図書館	水辺の指標生物について	6/15~7/15	25
香美市立図書館	読むこと、書くことが苦手な子について理解する	9/10~10/10	21
土佐清水市立図書館	日本と外国の文化の違い	10/16~11/19	5
本山さくら図書室	もっと高知を楽しもう	11/5~22/1/5	40
高知県立室戸高等学校	LGBTQについて	4/14~5/14	5
高知県立高知東工業高等学校	手話・点字の関連図書	9/11~10/14	26
高知中央高等学校	闘病記・看病記	10/17~11/16	21
高知国際中学校・高等学校	SDGs	11/11~12/17	20
宿毛工業高等学校	ALTの先生が使う日本語学習用の本	1/30~3/1	6

【移動図書館市町村別利用状況】(令和3年度)

	図書館		公民館等		小 計		幼保・子ども園		小学校		中学校		その他		小 計		合 計	
	団体数	冊数	団体数	冊数	団体数	冊数	団体数	冊数	団体数	冊数	団体数	冊数	団体数	冊数	団体数	冊数	団体数	冊数
室戸市	1	1,231			1	1,231									0	0	1	1,231
安芸市	1	705			1	705			6	2,905					6	2,905	7	3,610
南国市	1	1,035			1	1,035									0	0	1	1,035
土佐市	1	1,265			1	1,265									0	0	1	1,265
須崎市	1	960			1	960									0	0	1	960
宿毛市					0	0									0	0	0	0
土佐清水	1	655			1	655									0	0	1	655
四万十市					0	0									0	0	0	0
香南市	2	1,694	3	2,216	5	3,910									0	0	5	3,910
香美市	1	960			1	960	2	483	3	1,589			1	75	6	2,147	7	3,107
東洋町	1	487			1	487			2	540					2	540	3	1,027
田野町					0	0			1	213					1	213	1	213
芸西村	1	1,135			1	1,135									0	0	1	1,135
土佐町	1	1,059			1	1,059	1	120							1	120	2	1,179
いの町					0	0									0	0	0	0
佐川町	1	1,155			1	1,155	2	329	2	846					4	1,175	5	2,330
越知町	1	408			1	408	2	225							2	225	3	633
梶原町					0	0									0	0	0	0
日高村	1	1,089			1	1,089									0	0	1	1,089
津野町	2	5,088			2	5,088									0	0	2	5,088
四万十町	2	2,010	1	1,038	3	3,048	4	590	11	4,666					15	5,256	18	8,304
大月町	1	1,168			1	1,168									0	0	1	1,168
黒潮町	2	1,822			2	1,822			5	1,816					5	1,816	7	3,638
奈半利町			1	610	1	610							1	244	1	244	2	854
安田町			2	245	2	245	1	147	1	479					2	626	4	871
北川村			1	995	1	995									0	0	1	995
馬路村			2	1,083	2	1,083	2	404	2	894	2	393			6	1,691	8	2,774
本山町			1	2,639	1	2,639			2	595					2	595	3	3,234
大豊町					0	0	2	49	1	527					3	576	3	576
大川村			1	750	1	750	1	287	1	291	1	228			3	806	4	1,556
仁淀川町			3	1,407	3	1,407			1	815					1	815	4	2,222
中土佐町			3	3,107	3	3,107	2	490	1	161					3	651	6	3,758
三原村			1	553	1	553			1	510	1	122			2	632	3	1,185
計	22	23,926	19	14,643	41	38,569	19	3,124	40	16,847	4	743	2	319	65	21,033	106	59,602

- (2) 県立学校図書館等との連携・協力〔再掲〕  
 学校訪問によりニーズの聞き取りなどを行い、高等学校でも利用可能なセット貸出用の  
 図書の購入を進めた。  
 利便性の向上のため、県立学校用インターネット予約サービスの運用を開始した。  
 貸出実績 26校2,758冊

① 【連携展示】

	実施日	連携先	展示内容
1	6/1~6/27	高知県立高知高等技術学校・中村高等技術学校	高知県立高等技術学校生の作品展示
2	7/20~8/12	高知県高等学校課	高知県内の産業系高等学校のパネル展示
3	8/31~9/29	高知県高等学校振興課	県立学校における新しい学びについての パネル展示

② その他

高等学校等に向けて、ブログによる情報発信を行っている。  
 更新回数：20回

	掲載日	タイトル
1	5/8(土)	どこでも研修(資料の簡易な修理講座)を行いました
2	5/11(火)	【研修のご案内】令和3年度「ブロック別研修会」(前期)
3	5/27(木)	【研修のご案内】日本図書館協会「著作権学習会」
4	6/23(水)	パスファインダー(調べものガイド)2種類を改訂しました
5	7/1(木)	【公開講座のご案内】高知リハビリテーション専門職大学の公開講座について

	掲載日	タイトル
6	7/7(水)	【夏休み図書館活用イベントのご案内】新聞データベースを使ってみよう・図書館の本で調べてみよう
7	7/17(土)	【データベース講習会のご案内】「高校生ビジネスプラン・グランプリ」×「MieNa」
8	9/2(木)	【新しいセット図書のご紹介】災害への備えを見直しませんか
9	9/23(木)	新着資料のご案内『新型コロナの学校法務』
10	10/6(水)	【研修のご案内】「国際バカロレアと学校図書館」公開シンポジウム
11	12/28(火)	【お知らせ】県立学校・高等学校ウェブ予約サービスの提供開始
12	12/28(火)	【連携展示を行いました】芸芸桜ヶ丘高校および春野高校 オススメ本 POP 展示
13	1/6(木)	【連携展示のご紹介】中村高校 図書委員のオススメ本POP展示
14	1/6(木)	【連携展示のご紹介】高知小津高等学校 図書部のおすすめ本展示
15	1/26(土)	【セット図書のご案内】「教職員のためのICT活用と実践ガイド」セットをご活用ください
16	2/4(金)	令和3年度ブロック別研修会(後期)について
17	2/6(日)	宿毛工業高等学校製作の足踏み式消毒液スタンド贈呈式を行いました
18	2/10(木)	【中止のお知らせ】ブロック別研修(後期)
19	2/26(土)	【ご紹介】やさしく読める本(LLブック)～自立生活ハンドブック～
20	3/31(木)	春野高等学校作製の布絵本贈呈式を行いました

## 2 出版事業

高知県の歴史や社会、文化を研究するうえで基本となる資料の翻刻をおこない、近年では、藩政期の法令・触書を主題別に編年体でまとめた『憲草簿』(全7巻)、中世から近世の土佐関係の史料を集成した『南路志』(全10巻)、中世から明治初期までの土佐関係の史料叢書である『土佐國群書類従』(全13巻)および『土佐國群書類従拾遺』(全7巻)を刊行した。

### 【出版目録】

(令和4年3月31日現在)

#### ▶憲草簿 (全7巻 兼松家 編)

巻数	内容	出版形式	在庫/定価
第1巻	官掟	A5判 416頁	3,900円
第2巻	里正、浦方、山方ほか	A5判 562頁	5,500円
第3巻	穀泉、国産、御用銀	A5判 556頁	3,700円
第4巻	封疆、海禦、海衛	A5判 558頁	4,000円
第5巻	商人、郷人、寺社	A5判 582頁	6,200円
第6巻	宣令、租税	A5判 414頁	4,500円
第7巻	版築、郵駅、租税ほか	A5判 413頁	4,300円

#### ▶南路志 (全10巻 武藤 致和・平道 編著)

巻数	内容	出版形式	在庫/定価
第1巻	閩国 巻1～8 (巻6は欠本)	A5判 516頁	無
第2巻	閩国 巻9～18	A5判 547頁	無
第3巻	閩国 巻19～33	A5判 643頁	無
第4巻	閩国 巻34～45	A5判 362頁	無
第5巻	年譜 巻46～59	A5判 458頁	無
第6巻	年譜 巻60～71	A5判 463頁	6,900円
第7巻	年譜・付録 巻72～82	A5判 484頁	7,200円
第8巻	閩国拾遺 巻83～96	A5判 560頁	8,200円
第9巻	年譜拾遺 巻97～108	A5判 461頁	7,100円
第10巻	年譜拾遺 巻109～120	A5判 452頁	6,500円

## ▶土佐國群書類従 (全13巻 吉村 春峰 編著)

巻数	内容	出版形式	在庫/定価
第1巻	神祇部、法度部 巻1~18	A 5判 364頁	9,300円
第2巻	主家部 巻19~32	A 5判 423頁	9,000円
第3巻	系譜部 巻33~38	A 5判 281頁	6,800円
第4巻	傳記部 巻39~49	A 5判 410頁	9,300円
第5巻	傳記部 巻50~63	A 5判 444頁	11,000円
第6巻	傳記部 巻64~73	A 5判 394頁	9,000円
第7巻	災異部、漂流部 巻74~85	A 5判 387頁	9,000円
第8巻	地理部 巻86~98	A 5判 505頁	11,000円
第9巻	紀行部、歌文部 巻99~117	A 5判 655頁	14,000円
第10巻	詩筆部 巻118~125	A 5判 429頁	10,000円
第11巻	教訓部 巻126~138	A 5判 461頁	10,000円
第12巻	雑部 巻139~150	A 5判 428頁	10,000円
第13巻	雑部 巻151~160	A 5判 428頁	10,000円

## ▶土佐國群書類従拾遺 (全7巻 吉村 春峰 編著)

巻数	内容	出版形式	在庫/定価
第1巻	神祇部 巻1~6 法度部 巻7~11	A 5判 435頁	10,285円
第2巻	法度部 巻12 系譜部 巻18~20 主家部 巻13~17	A 5判 455頁	10,285円
第3巻	傳記部 巻21~24	A 5判 461頁	11,000円
第4巻	傳記部 巻25~33	A 5判 568頁	12,000円
第5巻	傳記部 巻34 地理部 巻36~39 漂流部 巻35	A 5判 485頁	11,000円
第6巻	紀行部 巻40~42 教訓部 巻53 歌文部 巻43~45 釋家部 巻54~58 詩筆部 巻46~52	A 5判 569頁	12,000円
第7巻	雑部 巻59~70	A 5判 584頁	13,000円



### 3 沿革

#### 高知書籍館時代

明治12年8月 高知公園内懐徳館に高知書籍館（しょじゃくかん）を設置する。本図書館の始まりである（蔵書点数35,186点）

#### 高知図書館時代

明治21年10月 書籍館を高知教育会に寄託し、高知図書館と改称する  
29年5月 高知市丸ノ内（現高知城ホール）の場所に高知図書館を新築し、懐徳館から移転する

#### 高知県立図書館時代

大正5年3月 高知市丸ノ内6番地に高知県立図書館が落成する  
大正天皇御即位の記念事業である  
6年4月 巡回文庫を開設する  
5月 図書の館外貸出を開始する  
15年4月 高知県立図書館報第1号を発行する  
昭和5年2月 開設50周年記念式典を挙げる  
9年2月 文部省から高知県中央図書館の指定を受ける  
13年8月 夏季大衆講座を開設する  
14年11月 国民精神総動員文庫を開設する  
15年4月 産報文庫を開設する  
20年7月 戦災のため館舎は焼失し、疎開直前の蔵書13万点は灰燼に帰する  
21年1月 山内家より山内文庫の寄贈を受ける  
8月 海南中学校（現高知小津高等学校）で臨時開館する  
23年7月 全国初の自動車文庫を開設する  
25年6月 高知市丸ノ内3番地に新館落成、開館式を行う  
28年6月 古文書研究会が始まる  
7月 日米センター増築開館する  
30年4月 開架式閲覧方式を始める  
32年3月 長宗我部地検帳の出版を始める（全19点、昭和40年3月完了）  
37年9月 農業文庫を県下の農業指導所に置く  
38年4月 「親子ひととき読書運動」を始める  
40年4月 へき地学校巡回文庫を開設する  
41年1月 長宗我部地検帳の出版に対して、高知県出版文化特別賞を受ける  
43年10月 第1回高知県図書館大会を開催する  
45年3月 農業文庫を本庁（農林部）へ移管する  
46年4月 走るこども図書館（自動車文庫）を開設する  
47年4月 新館建設のため塩見文庫へ一時移転する  
48年6月 古文書等緊急調査事業（川北文書）を昭和48年度文化庁補助事業により実施する  
8月 新館落成式を挙げる  
子ども読書センターが発足する  
10月 全国図書館大会を高知市で開催する  
12月 『皆山集』の出版を始める（全10巻、昭和53年3月完了）  
49年3月 高知県公立図書館長会が発足する  
10月 古文書等緊急調査事業（川北文書）を昭和49年度文化庁補助事業により実施する  
50年7月 全国移動図書館研究集会を高知市で開催する  
12月 身体障害者利用のための施設改造を行う  
51年1月 県下郷土資料総合目録の出版に対して、第20回高知県出版文化賞を受ける  
52年4月 館長の下に次長制を敷く  
6月 高知県立図書館報（『とさみずき』）を復刊する  
53年4月 対面朗読を開始する  
54年2月 『皆山集』の出版に対して、第23回高知県出版文化賞を受ける  
11月 開館100周年記念行事として、功績者及び寄贈者に表彰状及び感謝状を贈呈するとともに、貴重蔵書特別展を開催する  
55年3月 対面朗読室を改造し、視力障害者の誘導路を設置する  
11月 昭和56年度全国公共図書館奉仕部門研究集会を高知市で開催する  
57年1月 『憲章簿』の出版を始める（全7巻、昭和61年12月完了）

昭和59年5月	高鴨文庫を開設する
62年12月	第16回全国移動図書館研究集会を高知市で開催する
平成2年4月	工業所有権広報類地方閲覧所を高知県工業技術センターに移管する
6月	『南路志』の出版を始める(全10巻、平成9年度完了)
5年3月	高知県教育委員会が高知県社会教育委員会に対して「今後の県立図書館の整備・運営のあり方について」を諮問する
6年3月	高知県社会教育委員会が、同上の諮問に対する答申を行う
11月	日曜開館を開始する
7年3月	「新高知県立図書館整備構想」を高知県教育委員会が発表する
8年9月	資料の書誌情報のデータ化作業を開始する
11月	第28回児童に対する図書館奉仕全国研究集会並びに平成8年度日本図書館協会公共図書館部会児童図書館分科会委員会を高知市で開催する
9年9月	子ども読書室の開館時間を午前9時から午後5時までとする
10年2月	『南路志』の出版に対して、第42回高知県出版文化賞特別賞を受ける
12月	『土佐國群書類従』の出版を始める(全13巻、平成22年度完了)
11年3月	北側玄関の自動ドア化と車いす進入斜路の拡幅を行う
12年1月	1階に移動式書架を設置する
4月	図書館情報システムの運用を開始する 館内組織を総務課、資料課、利用サービス課、普及協力課の4課制に改正する
7月	ウェブ・サイトを開設する
12月	1階に移動式書架を追加設置する
13年4月	国立国会図書館総合目録ネットワークに参加する
14年3月	図書館情報ネットワークシステムを設置する
15年8月	「塩見文庫」の公開を始める
16年2月	高知県視聴覚ライブラリーを高知市大原町の高知県教育センター分館へ移転する
7月	日本経済新聞等の記事検索データベース「日経テレコン21」の提供を開始する
18年4月	2階西閲覧室をジョブ・コーナーとして整備する
19年4月	総務課を廃止し、4課制から3グループ制に改正する(情報資料課を情報資料グループ、利用サービス課を利用サービスグループ、普及協力課を普及協力グループに改正) IT環境の充実のため、公衆無線LANを2階ジョブ・コーナーに設置する
5月	高知大学総合情報センター(図書館)と相互協力に関する協定を締結する
20年1月	移動図書館バスの車体への広告主の募集を開始する
3月	図書館情報システムを更新する
4月	組織をグループ制からチーフ制に改正する。(支援協力担当チーフ、情報資料担当チーフ、利用サービス担当チーフを置く) 広告掲載の移動図書館バスの運行を開始する 宅配貸出(障がい者)サービスを開始する 官報情報のデータベース「官報情報検索サービス」の提供を開始する
7月	高知県モロロジー協議会青年クラブ連絡会から児童書39点の寄贈を受ける
9月	山本貴金属地金(株)のふるさと納税により、プログラミングやウェブ・デザインの図書を中心とした「ヤマキン・ライブラリー」をジョブ・コーナー内に開設する
21年3月	国際ソロプチミストよさこい高知から児童書130点の寄贈を受ける
4月	坂本龍馬研究者・作家であった故宮地佐一郎氏の旧蔵書を収めた「宮地佐一郎文庫」を公開する 移動図書館バス運行を委託する
8月	「高知県の図書館行政のあり方」を提言する
10月	高知県モロロジー協議会青年クラブ連絡会から児童書161点の寄贈を受ける
12月	山本貴金属地金(株)のふるさと納税により、図書405点を購入する
22年3月	高知新聞記事検索データベースおよび課金式プリンタの提供を開始する 1階書庫(No.8)を移動式書架に改修する 高知工科大学附属情報図書館と相互協力に関する協定を締結する
10月	新図書館基本構想検討委員会を設置する
12月	山本貴金属地金(株)のふるさと納税により、図書350点を購入する 子育て支援図書セットの県内市町村図書館等への貸出しを開始する
23年1月	子ども読書室に子育て支援図書コーナーを設置する
3月	新図書館(高知県立図書館、高知市民図書館本館)基本構想が、高知県教育委員会において決定される
4月	新図書館整備課を設置する。利用サービス担当チーフ及び司書1名を新図書館整備課の兼務職員とする サピエ図書館会員となる(平成29年度末で退会<オーテピア高知声と点字の図書館に集約>)

- 平成23年6月 旧大柘高等学校（香美市）に外部書庫を設ける  
土佐料理研究家・宮川逸雄氏ご遺族からの寄付により、日本の食文化に関する本を購入する
- 7月 新図書館等複合施設整備基本計画が、高知県教育委員会において策定される  
高知学園短期大学図書館と相互協力に関する協定を締結する  
倉庫3に空調設備を設け、マイクロフィルムを移転、保管する
- 12月 山本貴金属地金（株）のふるさと納税により、図書467点を購入する
- 24年2月 『土佐國群書類従』の出版に対して第56回高知県出版文化賞特別賞を受ける
- 3月 新図書館等複合施設基本設計が完了する  
『土佐國群書類従拾遺』の出版を始める（全7巻、令和元年度完了）  
高知県立大学総合情報センターと相互協力に関する協定を締結する  
高知短期大学（令和元年度閉学）総合情報センターと相互協力に関する協定を締結する  
高知県国際交流協会と相互協力に関する協定を締結する
- 10月 農業データベース「ルーラル電子図書館」の提供を開始する
- 12月 山本貴金属地金（株）のふるさと納税により、図書425点を購入する  
新図書館情報システム等の基本設計が完了する
- 25年5月 毎日新聞記事データベース「毎索」の提供を開始する
- 7月 高知県立図書館・高知市民図書館共通利用カードの発行を開始する
- 8月 新図書館等複合施設の実施設計が完了する
- 11月 LEDでECOになる会からの寄附により図書54点を購入する
- 12月 山本貴金属地金（株）のふるさと納税により、図書410点を購入する
- 26年1月 国立国会図書館の「図書館向けデジタル資料送信サービス」の提供を開始する
- 3月 LEDでECOになる会からの寄附により図書を132点購入する
- 7月 新図書館等複合施設の建築工事に着工する
- 12月 山本貴金属地金（株）のふるさと納税により、図書380点を購入する
- 27年4月 組織を改正し、専門企画員（司書育成・サービス推進担当）及び総務企画担当チーフを置く
- 6月 新図書館の開館に向け、県市合同による新図書館情報システムの暫定稼働を開始する
- 9月 新図書館等複合施設の名前が「オーテピア」に決定する
- 12月 山本貴金属地金（株）のふるさと納税により、図書391点を購入する
- 28年3月 新図書館（高知県立図書館、高知市民図書館本館）の対外的な一般名称を「オーテピア高知図書館」とする
- 4月 総務企画担当チーフ及び司書1名を新図書館整備課の兼務職員とする  
新図書館整備課主幹1名を図書館の兼務職員とする  
高知県立図書館協議会と高知市立市民図書館協議会の委員を同一とし、両協議会を原則として同時開催することとする
- 7月 朝日新聞記事データベース「聞蔵Ⅱビジュアル」、読売新聞記事データベース「ヨミダス歴史館」、市場情報評価ナビ「MieNa（ミーナ）」の提供を開始する
- 8月 世界の産業、経済、消費者情報を提供する英文データベース「Research monitor」（R2.3提供終了）、医学・薬学・科学技術文献情報のデータベース「JDreamⅢ」の提供を開始する
- 9月 絵図・地図・大判資料のデジタル化画像の試行公開を開始する（平成30年度からデジタルギャラリーとして正式公開）
- 10月 企業情報を提供するデータベース「CD・Eyes50」の提供を開始する
- 12月 山本貴金属地金（株）のふるさと納税により、図書404点を購入する  
機械工業を中心とする経済・産業・企業に関するデータベース「BIコモンズ電子ライブラリ」（R3.3提供終了）の提供を開始する
- 29年1月 オーテピア高知図書館サービス計画を高知県・高知市で策定する
- 2月 新図書館等複合施設「オーテピア」のロゴマークを決定する  
旧高知県森林整備公社（高知市）に朝倉書庫を設ける（30年5月にオーテピアへ図書搬出後、閉鎖）
- 4月 法情報総合データベース「D1-Law.com」の提供を開始する
- 5月 マーケティング情報データベース「Mpac」、雑誌記事の索引データベース「ざっさくプラス」、「Web OYA-bunko」、医学・歯学・薬学・看護学及び関係分野の論文情報データベース「医中誌Web」、看護に関する文献情報データベース「最新看護索引Web」、ブリタニカ国際大百科事典ほかを収録した「ブリタニカ・オンライン・ジャパン」（R3.3提供終了）の提供を開始する  
龍溪書舎から図書1,332点の寄贈を受ける
- 9月 1926年以降に出版された本の情報を収録する「bookplus」、日本最大規模の雑誌・論文情報データベース「magazineplus」、総合人物情報データベース「whoplus」の提供を開始する  
新図書館等複合施設オーテピアのプレサイトを開設する
- 10月 電子書籍貸出サービス「高知県電子図書館」の提供を開始する

- 平成29年10月 新聞・雑誌記事データベース「ELNET」の提供を開始する  
 12月 YAMAKIN(株)のふるさと納税により、図書417点を購入する  
 高知県立図書館閉館(12/28)。同日、閉館セレモニーを実施する  
 新図書館等複合施設「オーテピア」竣工
- 30年1月 休館中の対策として、新聞や雑誌の「閲覧コーナー」を1階エントランスに臨時開設(1/9~2/15)する  
 とともに、データベースの提供を高知市民図書館本館仮設図書館にて実施する  
 2月 オーテピアへの図書の移転が、外部書庫(大栃書庫)から始まる  
 特定非営利活動法人高知こどもの図書館と相互協力に関する協定を締結する  
 3月 オーテピア4階へ事務室を移転する  
 高知ライオンズクラブから図書49点の寄贈を受ける  
 4月 次長職を廃止し、副館長を置く  
 組織を3課制に改正し、総務課長、支援協力・情報資料管理課長、企画調整課長及び企画調整担当チーフを置く。総務企画担当チーフを総務担当チーフに、情報資料担当チーフを情報資料管理担当チーフに、利用サービス担当チーフを図書利用担当チーフに改める  
 6月 オーテピアウェブ・サイトがオープンする  
 7月 オーテピア高知図書館、高知みらい科学館、オーテピア高知声と点字の図書館が開館する(7/24)  
 辞書・事典データベース「ジャパンナレッジLib」の提供を開始する
- 12月 YAMAKIN(株)のふるさと納税により、図書268点を購入する
- 平成31年3月 寺尾隆志氏からの寄付金により、県内高等学校分として184点、図書館分として112点の図書を購入する  
 立石萬寿男氏からの寄付金により、図書619点を購入する  
 4月 高知リハビリテーション専門職大学図書館と相互協力に関する協定を締結する
- 令和元年12月 YAMAKIN(株)のふるさと納税により、図書311点を購入する  
 2年3月 新型コロナウイルス感染拡大防止のため臨時休館(3/4~24)する  
 立石萬寿男氏からの寄付金により、図書631点を購入する  
 YAMAKIN(株)からの寄付金により、図書391点を購入する  
 4月 マーケットデータとカンパニーデータを収録するデータベース「マーケットシェア辞典オンライン」、「日本農業新聞データベースサービス」の提供を開始する  
 新型コロナウイルス感染拡大防止のため臨時休館(4/11~5/10)する  
 8月 高知学園短期大学図書館との相互協力協定を高知学園大学図書館を含むものに変更する  
 12月 YAMAKIN(株)のふるさと納税により、図書308点を購入する
- 3年3月 移動図書館バスを購入する  
 移動図書館バス購入にかかる寄付金の感謝状贈呈式を開催する  
 立石萬寿男氏からの寄付金により、図書571点を購入する  
 YAMAKIN(株)からの寄付金により、図書393点を購入する  
 システム機器更新作業のため、休館(3/1~3/8)する  
 4月 翻刻した南路志・憲章簿のデジタル化を行い、提供を開始する  
 10月 第2期オーテピア高知図書館サービス計画を高知県・高知市で策定する  
 12月 YAMAKIN(株)のふるさと納税により、図書355点を購入する
- 4年3月 立石萬寿男氏からの寄付金により、図書565点を購入する  
 YAMAKIN(株)からの寄付金により、図書375点を購入する

## 4 条例・規則等

### (1) 高知県立図書館の設置及び管理に関する条例

(昭和25年11月4日条例第68号)

改正 平成29年10月13日条例第40号

(設置)

第1条 図書、記録その他必要な資料を収集し、整理し、保存して、県民の利用に供することにより、県民の暮らしや仕事に役立ち、地域を支える情報拠点として、県民の教育及び文化の発展並びに地域の振興に寄与するため、高知県立図書館(以下「県立図書館」という。)を高知市に設置する。

(休館日等)

第2条 県立図書館の休館日は、次に掲げるとおりとする。ただし、高知県教育委員会(以下「教育委員会」という。)が特に必要があると認めるときは、臨時に休館し、又は臨時に開館することができる。

(1) 月曜日(その日が国民の祝日に関する法律(昭和23年法律第178号)第3条に規定する休日(次条第1項において「休日」という。)に当たるときを除く。)

- (2) 12月29日から翌年の1月4日までの日
- (3) 館内整理日(毎月第3金曜日(8月及びその日が休日に当たる月を除く。))
- (4) 資料特別整理期間(8月中に4日以内で教育委員会が定める日)

(開館時間)

第3条 県立図書館の開館時間は、午前9時から午後8時までとする。ただし、日曜日、土曜日及び休日の開館時間は、午前9時から午後6時までとする。

2 前項の規定にかかわらず、教育委員会が特に必要があると認めるときは、同項に規定する開館時間を変更することができる。

(損害賠償)

第4条 県立図書館を利用する者は、故意又は過失により県立図書館の資料等を損傷し、又は滅失したときは、これによって生じた損害を知事の認定に基づき賠償しなければならない。

(事務の委託)

第5条 地方自治法(昭和22年法律第67号)第252条の14第1項の規定により、県立図書館の管理に関する次に掲げる事務を高知市に委託する。

- (1) 施設及び設備の管理に関する事務
- (2) 研修室、集会室、ホール及び駐車場の使用の許可及び使用料の徴収(減免及び還付を含む。)に関する事務
- (3) 行政財産の目的外使用に関する事務
- (4) 専門性を要しない図書館業務に関する事務

(委任)

第6条 この条例に定めるもののほか、県立図書館の管理に関し必要な事項は、教育委員会規則で定める。

一部改正〔平成29年条例40号〕

※附則省略

## (2) 高知県立図書館の管理運営に関する規則

(昭和52年3月29日教育委員会規則第3号)

改正 平成30年4月3日教育委員会規則第5号

(趣旨)

第1条 この規則は、高知県立図書館(以下「県立図書館」という。)の管理運営に関し必要な事項を定めるものとする。

(県立図書館の利用)

第2条 県立図書館を利用しようとする者(以下「利用者」という。)は、高知県立図書館長(以下「館長」という。)の定める手続によらなければならない。

(書庫内の資料利用数)

第3条 利用者が県立図書館内(次条において「館内」という。)で同時に利用できる書庫内の資料の数は、図書等(図書、雑誌、新聞、官公報類、古文書等をいう。以下同じ。)にあっては20点以内、その他の資料(視聴覚資料、マイクロフィルム等をいう。以下同じ。)にあっては10点以内(いずれも高知市立市民図書館(以下「市民図書館」という。)の資料の点数を含む。)で館長が定めるものとする。ただし、館長が特に必要があると認められた場合は、この限りでない。

(館内での資料利用場所)

第4条 利用者が館内で資料を利用しようとするときは、館長が定める場所において利用しなければならない。

(館外貸出しを受けることができる個人)

第5条 次の各号のいずれかに該当する個人は、県立図書館の館外への資料の貸出し(以下「館外貸出し」という。)を受けることができる。

- (1) 県内に住所又は居所を有する者
- (2) 県外に住所を有する者であって、館長が適当であると認められたもの

(個人登録及び利用カードの交付等)

第6条 資料の館外貸出し等を受けようとする個人は、館長の定めるところにより登録を行い、県立図書館を利用するためのカード(県立図書館及び市民図書館の間で共通して利用できるカードをいう。以下「利用カード」という。)の交付を受けなければならない。

2 前項の登録をするときは、氏名及び住所を証明するに足るものを提示しなければならない。ただし、中学生以下の者については、これを省略することができる。

3 利用カードの有効期間は、交付の日から3年間とする。これを更新するときの期間についても同様とする。

4 利用カードの交付を受けた個人は、利用カードの有効期間が満了し、当該有効期間を更新しないときは、当該利用カードを速やかに返却しなければならない。

(個人への館外貸出点数)

第7条 個人に対して同時に館外貸出しをすることができる資料の数は、図書等にあっては20点以内、その他の資料にあっては10点以内(いずれも市民図書館で館外への貸出しを受ける資料の点数を含む。)で館長が定めるものとする。ただし、館長が特に必要があると認められた場合は、この限りでない。

(個人への館外貸出期間)

第8条 個人に対して館外貸出しをする資料の貸出期間は、次に掲げるとおりとする。ただし、館長が特に必要があると認めた場合は、この限りでない。

- (1) 図書等については、14日以内
- (2) その他の資料については、館長の定める期間

(館外貸出しを受けることができる団体)

第9条 図書館、県内の公民館、官公署及び学校その他館長が適当であると認めた団体(以下「団体」という。)は、県立図書館の資料の館外貸出しを受けることができる。

(団体登録及び利用カードの交付等)

第10条 資料の館外貸出しを受けようとする団体は、館長の定めるところにより登録を行い、利用カードの交付を受けなければならない。

2 利用カードの有効期間は、交付の日から1年以内とする。これを更新するときの期間についても同様とする。

3 利用カードの交付を受けた団体は、利用カードの有効期間が満了し、当該有効期間を更新しないときは、当該利用カードを速やかに返却しなければならない。

(団体への館外貸出点数)

第11条 団体に対して同時に館外貸出しをすることができる資料の数は、50点以内(市民図書館で館外への貸出しを受ける資料の点数を含む。)とする。ただし、館長が特に必要があると認めた場合は、この限りでない。

(団体への館外貸出期間)

第12条 団体に対して館外貸出しをする資料の貸出期間は、1月以内とする。ただし、館長が特に必要があると認めた場合は、この限りでない。

(館外貸出しの制限)

第13条 次に掲げる資料は、館外貸出しを受けることができない。ただし、館長が特に必要があると認めた場合は、この限りでない。

- (1) 貴重資料及び参考資料
- (2) 郷土資料(貸出し対象資料を除く。)及び寄託資料
- (3) 新聞及び官公報類
- (4) 古文書
- (5) マイクロフィルム
- (6) 前各号に掲げるもののほか、館長が貸出しを不適当と認めたもの

(館外貸出しの停止)

第14条 利用者が、第8条又は第12条の規定にかかわらず、貸出期間を経過した日から6月を超えても資料を返納しない場合は、当該利用者は、新たに資料の館外貸出しを受けることができない。

2 館長は、利用者が市民図書館の資料の館外への貸出しを受けている場合において、当該資料の貸出期間を経過した日から6月を超えても返納していないことが判明したときは、資料の館外貸出しを停止することができる。

(利用カードの紛失及び再交付)

第15条 利用カードの交付を受けた利用者は、当該利用カードを紛失した場合は、速やかにその旨を届け出なければならない。

2 館長は、前項の規定による届出を受理したときは、紛失した利用カードを失効させるとともに、届け出た者の申し出により、利用カードの再交付を行うものとする。

(利用カードの譲渡及び貸与の禁止)

第16条 利用カードは、他人に譲渡し、又は貸与してはならない。ただし、館長が認めた場合は、代理人が貸出しを受けることができる。

(利用カードの失効)

第17条 第14条の規定により資料の館外貸出しを停止された場合又は第5条若しくは第9条の規定に該当しなくなった場合は、その者の利用カードは、その日から効力を失う。この場合において、利用者は、無効になった利用カードを速やかに返却しなければならない。

(自動車文庫)

第18条 県立図書館に自動車文庫を設け、県内の図書館、公民館、官公署、学校その他館長が必要であると認めた団体を定期巡回し、県立図書館の資料を貸し出すことができる。

2 前項の自動車文庫を利用しようとする者は、館長の定める手続によらなければならない。

(自動車文庫の貸出資料数等)

第19条 前条第1項の自動車文庫において同時に貸し出すことができる資料の数は、200点以内とし、貸出期間は、次の巡回日までとする。ただし、館長が特に必要があると認めた場合は、この限りでない。

(登録内容の変更届)

第20条 利用カードの交付を受けた者及び第18条第1項の自動車文庫を利用する者は、第6条第1項若しくは第10条第1項の規定による登録内容又は第18条第2項の手続の際の内容に変更があった場合は、速やかに届け出なければならない。

(損傷等の届出)

第21条 利用者は、県立図書館の資料等を損傷し、又は滅失したときは、速やかに館長に届け出なければならない。

2 前項の規定による届出をした者は、館長の指示に従い、現品、相当の代替品その他館長が定める方法をもって弁償しなければならない。第6条第4項、第10条第3項、第15条第1項、第16条又は第17条の規定に違反したことにより生じた損害についても同様とする。

(資料の寄贈等)

第22条 館長は、資料の寄贈及び寄託を受けることができる。

2 県立図書館に、資料を寄贈し、又は寄託しようとする者は、館長の定める手続によらなければならない。

(委任)

第23条 この規則に定めるもののほか、県立図書館の管理運営に関し必要な事項は、館長が定める。

※附則省略

### (3) 高知県立図書館利用規程

(平成20年4月1日施行)

令和3年11月12日 一部改正

#### 第1章 総則

(趣旨)

第1条 この規程は、高知県立図書館の管理運営に関する規則(昭和52年高知県教育委員会規則第3号。以下「規則」という。)

第2条、第10条第1項、第18条第2項、第22条第2項及び第23条の規定に基づき、高知県立図書館(以下「県立図書館」という。)の利用等に関し必要な事項を定めるものとする。

(定義)

第2条 この規程において、次の各号に掲げる用語の意義は、それぞれ当該各号に定めるところによる。

(1) 資料 県立図書館が所蔵する図書、雑誌、新聞、官公報類、古文書、DAISY録音図書等、視聴覚資料(カセットテープ、ビデオテープ、CD-ROM、CD、DVD等)、マイクロフィルム等をいう。

(2) 貴重資料 資料のうち、次に掲げるものをいう。

ア 国又は地方公共団体による文化財指定又は登録を受けているもの

イ 第二次世界大戦終戦以前及び終戦後まもない時期の刊行物で、特に保存の必要性の高いもの

ウ 古文書、古記録、書簡、原稿類等の非刊行物の原本又は写本のうち、特に保存の必要性の高いもの

エ その他高知県立図書館長(以下「館長」という。)が必要と認めたもの

(3) 図書等 資料のうち、図書、雑誌、新聞、官公報類、古文書、DAISY録音図書等をいう。

(4) 館内閲覧 個人に対し書庫内の資料の県立図書館内での閲覧を認めることをいう。

(5) インターネット閲覧 県立図書館内に設置した利用者用パソコンで、ウェブ・サイト又は外部データベースの閲覧を

認めることをいう。

(6) 個人貸出し 個人に対し資料の県立図書館外での利用を認めて貸し出すことをいう。

(7) 資料のリクエスト 資料の貸出しの予約又は未所蔵資料の貸出しを希望することをいう。

(8) 団体貸出し 団体に対し図書等の県立図書館外での利用を認めて貸し出すことをいう。

(9) 移動図書館 規則第18条第1項の自動車文庫をいう。

(10) サービスポイント 移動図書館が巡回先において資料の貸出しを行う拠点をいう。

(資料の利用制限)

第3条 資料のうち利用を制限するものは、次の各号に掲げるとおりとする。

(1) 法令の定めるところにより、利用の制限を受ける資料

(2) 人権、プライバシーその他の権利を侵害するおそれがあるため、館長が利用を制限することが適当であると認めた資料

(3) 寄託された資料のうち、寄託者が利用の制限を付した資料

(4) 劣化が著しいため、館長が利用を制限することが適当であると認めた資料

(5) 前各号に掲げるもののほか、館長が利用を制限することが適当であると認めた資料

2 前項の規定による資料の利用の制限に関し必要な事項は、館長が別に定める。

#### 第2章 利用カードの交付

(利用カード)

第4条 規則第6条第1項に定める利用カードの交付を受けようとする個人は、別記第1号様式によるオーテピア高知図書館・高知市民図書館分館分室共通利用カード申込書(以下「利用カード申込書」という。)を提出しなければならない。

2 規則第20条の規定により変更の届出をしようとする者は、当該変更事項を確認することができるものを添えて変更の手続を行わなければならない。ただし、氏名の変更又は住所の変更以外の変更については、当該変更事項を確認することができるものを添えることを省略することができる。

3 規則第6条第2項の規定は、前項の変更の手続について準用する。

(利用カードの利用条件)

第5条 事実を偽って交付を受けた利用カード及び改ざんされた利用カードは利用することができないものとする。  
2 利用カード申込書に記載した氏名又は住所に変更が生じているにもかかわらず、前条第2項に規定する変更の手続を行っていない場合は、当該利用カードは利用することができないものとする。

(利用カードの返納等)

第6条 利用カードの有効期間の終了前に返納があった場合は、当該利用カードは返納の時点で失効とする。

2 利用カードの更新は、利用カードを添えて申し出なければならない。

3 規則第6条第2項の規定は、前項の更新の手続について準用する。

(利用カードの紛失等)

第7条 第4条第1項の規定は、利用カードの再交付を受ける場合の手続について準用する。

### 第3章 館内利用

(閲覧)

第8条 書庫内の資料(貴重資料を除く。)を閲覧しようとする者は、利用者用端末から出力した資料情報又は別記第2号様式による館内閲覧申込書に利用カードを添えて申し込むものとし、閲覧後は当該資料を職員に返却しなければならない。

2 マイクロフィルムを閲覧しようとする者は、別記第3号様式によるマイクロフィルム閲覧申込書に利用カードを添えて職員に提出しなければならない。

3 貴重資料の閲覧を希望する者は、別記第4号様式による貴重資料閲覧承認申請書を館長に提出しなければならない。

4 インターネット閲覧を行おうとする者は、利用カードを職員に提出し、その指示のもとに閲覧するものとする。

5 第1項から前項までの規定に定めるもののほか、マイクロフィルム、貴重資料及びインターネット閲覧等の取扱いに関し必要な事項は、館長が別に定める。

### 第4章 館外利用

#### 第1節 個人貸出し

(個人貸出しの手続)

第9条 個人貸出しを受けようとする者は、貸出しを受けようとする資料に、利用カードを添えて貸出しの手続を行わなければならない。

2 前項の規定にかかわらず、個人貸出しを受けようとする者は、自動貸出機を使用して、自ら貸出しの手続を行うことができる。

(借受者の遵守事項)

第10条 個人貸出しを受けた者(以下「借受者」という。)は、貸出しを受けた資料を他人に転貸してはならない

(返却手続)

第11条 借受者は、来館による返却、簡易書留郵便若しくは宅配事業者による運送を利用した返送又は県内の市町村立図書館等への返却により、貸出しを受けた資料を返却することができる。

2 前項の簡易書留郵便又は宅配事業者による運送を利用した返送に要する費用は、借受者が負担しなければならない。

(貸出期間の延長)

第12条 借受者は、貸出しを受けた資料について他に貸出し又は閲覧の予約がない場合、1回かつ2週間以内の期間に限り貸出期間の延長を申し込むことができる。

(資料紛失等の手続)

第13条 借受者は、貸出しを受けた資料を紛失し、又は損傷した場合は、速やかに別記第5号様式による紛失・損傷届により館長に届け出るとともに、弁償等についての指示に従わなければならない。

2 規則第14条に規定する館外貸出しの停止は、当該制限に係る紛失又は損傷した資料について、弁償等が履行されたとき又は弁償等の免除の決定を行ったときに解除するものとする。

(返却の遅延に対する措置)

第14条 貸出期間内に貸出しを受けた資料を返却しなかった借受者に対しては、返却の督促を行うものとする。

2 規則第14条に規定する館外貸出しの停止は、当該制限に係る貸出期間を遅延した資料が図書館に返却され、職員が当該資料の状態を正常と確認したときに解除するものとする。

(資料のリクエスト)

第15条 資料をリクエストする場合は、別記第6号様式によるリクエスト(購入・他館借受)申込書の提出又はインターネット等により申込みをしなければならない。

2 資料のリクエストに係る未所蔵資料の取得については、館長が別に定める高知県立図書館資料委員会において決定するものとする。

3 資料のリクエストに係る貸出しの予約又は前項の規定により取得した資料の貸出しのため当該資料を取り置く期間は、当該資料を利用できる状態となったときから10日以内とする。

4 第19条の相互貸借により借り受けた他館資料の貸出しのため当該資料を取り置く期間は、貸出元の館の貸出条件に従うものとする。

5 第1項から前項までの規定に定めるもののほか、資料のリクエストの取扱いに関し必要な事項は、館長が別に定める。

#### 第2節 団体貸出し

(団体貸出しに係る利用カード)

第16条 規則第10条に定める利用カードの交付を受けようとする団体は、別記第7号様式によるオーテピア高知図書館・高



知市民図書館分館分室共通利用カード申込書(団体用)(以下「利用カード申込書(団体用)」という。)に団体の名称及び所在地を証明するに足りると館長が認めた書類を添えて提出しなければならない。

2 規則第20条により変更の届出をしようとする団体は、当該変更事項を確認することができるものを添えて変更の手続を行わなければならない。

3 規則第6条第2項の規定は、前項の変更の手続について準用する。

(団体貸出しに係る利用カードの利用制限)

第17条 利用カード申込書(団体用)の記載事項に変更が生じているにもかかわらず、前条第2項に規定する変更の手続を行っていない場合は、当該利用カードは利用することができないものとする。

(団体貸出しの手続等)

第18条 団体貸出しを受けようとする団体は、団体貸出しに係る利用カードにより貸出し手続を行わなければならない。

2 第11条及び第13条から第15条までの規定は、団体貸出しの図書等に係る返却手続、資料紛失等の手続、返却の遅延に対する措置及び資料のリクエストについて準用する。

(県内外の図書館等との相互貸借手続等)

第19条 県内外の公共図書館、公民館図書室、大学図書館等との相互貸借の手続等は、全国公共図書館協議会が定める公共図書館間資料相互貸借指針(平成11年6月23日施行)及び県内外の図書館等と締結する協定に基づくものとする。

### 第3節 特別貸出し

(特別貸出しの手続)

第20条 規則第13条各号に掲げる資料(以下「特別資料」という。)は、同条ただし書の規定により、館長が特に認めた場合に限り、館外貸出し(以下「特別資料の貸出し」という。)を行うことができる。

2 特別資料の貸出しを受けようとする者は、別記第8号様式による特別資料貸出承認申請書により申請し、館長の承認を受けなければならない。

3 館長は、特別資料の貸出しを承認したときは、特別資料貸出承認書により申請者に対して通知するものとする。

4 特別資料の貸出しに当たっては、次の各号に掲げる条件を付すものとする。

(1) 展示等の利用の際は個人のプライバシー及び人権に配慮すること。

(2) 資料の保全及び保管には万全の措置を講ずること。

(3) 資料の展示に際しては、所蔵館を明示すること。特に資料群に属するものである場合は、その属する資料群名を入れること。

(4) 申請した利用目的以外で使用しないこと。

5 前項の規定により条件を付す場合のほか、特別資料の貸出しに当たって館長が資料の種類等に応じて必要があると認めるときは、申請者に対して次の各号に掲げる条件を付すものとする。

(1) 特別資料に対する専門的知識を有する、借受け機関の責任者又は責任者から委任を受けた者による直接の授受であること。

(2) 輸送は、美術梱包によること。

(3) 輸送及び展示の期間中は、保険に加入すること。

6 特別資料の貸出しを受けた者が、特別資料の撮影等を行おうとする場合は、第27条第1項の規定による館長の承認を受けなければならない。

7 第1項から前項までの規定に定めるもののほか、特別資料の貸出しに関し必要な事項は、館長が別に定める。

(借用書)

第21条 特別資料の貸出しを受けようとする者は、当該特別資料の受領時に借用書を提出しなければならない。ただし、前条第4項に定める条件を付さないものについては、この限りでない。

2 借用書は、特別資料の返却時に返還するものとする。

(貸出期間)

第22条 特別資料の貸出しの期間は、1週間以内とする。ただし、当該特別資料の貸出しの期間内に当該特別資料について、閲覧その他の必要が生じた場合は、館長は一時的に返却を求めることができる。

2 前項本文の規定にかかわらず、館長が特別の事情があると認めた場合には、別途貸出しの期間を定めることができる。

(費用負担)

第23条 特別資料の輸送及び保険等に要する費用は、貸出しを受けた者が負担しなければならない。

## 第5章 移動図書館

(移動図書館)

第24条 移動図書館は、自動車が駐車可能であって、館長が適当であると認めたサービスポイントを巡回して、資料の貸出しを行う。

2 サービスポイントは、県内の公共図書館、公民館図書室、小学校、中学校、幼稚園、保育所その他の施設等とする。

3 サービスポイントの設置は、施設等の意向を受けた市町村教育委員会の申込みに基づき館長が決定する。

4 館長は、移動図書館の運営に支障をきたす事情が生じたときは、サービスポイントと協議のうえ、サービスポイントを廃止することができる。

5 第1項から前項までの規定に定めるもののほか、移動図書館に関し必要な事項は、館長が別に定める。

## 第6章 資料の複製等

## 第1節 複製の禁止及び制限

### (複製の禁止及び制限)

第25条 複製は、著作権法（昭和45年法律第48号）第31条の規定に基づき行うものとする。ただし、次の各号に掲げるいずれかに該当するものは、複製を禁止し、又は制限することができる。

- (1) 複製によって資料に損傷の生じるおそれのあるもの。
- (2) 図書館が入手したときの条件として複製が制限されているもの。
- (3) 前2号に掲げるもののほか、複製することが不適当であると館長が認めたもの。

2 前項に定めるもののほか、資料の複製に関し必要な事項は、館長が別に定める。

## 第2節 県立図書館設置の複写機による複写

### (複写の手続)

第26条 著作権法第31条の規定に基づき、県立図書館に設置する複写機を利用して資料の複写をしようとする者は、別記第9号様式による資料複写申込書を提出しなければならない。

2 前項の申込みは、来館、郵便、電話、ファクシミリ等の方法により行うことができる。

## 第3節 撮影及び掲載等

### (撮影等の手続)

第27条 資料の撮影及び全部複写並びにこれらの掲載及び放映をしようとする者は、別記第10号様式による資料撮影・掲載・放映等承認申請書により申請し、館長の承認を受けなければならない。

2 館長は、資料の撮影、掲載又は放映等を承認したときは、資料撮影・掲載・放映等承認書により申請者に対して通知するものとする。

### (撮影の条件)

第28条 資料の撮影に際しては、次の各号に掲げる事項を遵守しなければならない。

- (1) 資料の取扱いは、損傷のないよう細心の注意を払うこと。
- (2) 撮影したものを申請書に記載した利用目的以外に掲載又は放映する場合は、別途館長の承認を受けること。
- (3) その他県立図書館の職員の指示に従うこと。

### (掲載等の条件等)

第29条 掲載及び放映に際しては、次の各号に掲げる事項を遵守しなければならない。

- (1) 著作権の問題等の掲載及び放映に関する一切の責任は申請者が負うこと。
- (2) 個人のプライバシー及び人権に配慮すること。
- (3) 所蔵館を明示すること。特に資料群に属するものである場合は、その属する資料群名を入れること。
- (4) 申請した利用目的以外で使用しないこと。
- (5) 撮影した画像を使って作成した成果物は、その資料を寄贈すること。

2 資料の撮影や成果物の寄贈等に係る経費は、全て申請者の負担とする。

## 第7章 レファレンスサービス

### (レファレンスサービス)

第30条 求める情報に関する資料等に基づく回答又は当該資料等の提示を希望する者は、レファレンスサービスを申し込むことができる。

2 レファレンスサービスに関し必要な事項は、館長が別に定める。

## 第8章 資料の寄贈及び寄託

### (寄贈)

第31条 県立図書館に資料を寄贈しようとする者は、別記第11号様式による資料寄贈申出書を提出しなければならない。ただし、県立図書館が寄贈を依頼するときはこの限りでない。

- 2 寄贈者から資料を受けたときは、受領書を交付するものとする。
- 3 寄贈を受けた資料の当館所蔵としての受贈の可否は、高知県立図書館資料委員会において決定するものとする。
- 4 寄贈を受けた資料は、前項の決定にかかわらず、寄贈者には返却しないものとする。

### (寄託)

第32条 資料を寄託しようとする者は、別記第12号様式による資料寄託申請書により申請し、館長の承認を受けなければならない。

- 2 寄託者から資料を寄託されたときは、資料受託書を交付するものとする。
- 3 寄託に要する費用は、原則として寄託者の負担とする。
- 4 寄託された資料の管理は、県立図書館の所有する資料に準じて行うものとする。ただし、寄託者の承認がある場合を除き、館外での利用ができないものとする。
- 5 寄託された資料が天災その他の不可抗力により損傷し、又は滅失したときは、県立図書館はその賠償の責めを負わないものとする。
- 6 寄託された資料の取扱いに関し必要な事項は、館長が別に定める。

## 第9章 雑則

### (障害者サービス)

第33条 この規程に定めるもののほか、障害者に対するサービスについては、館長が別に定める。

(委任)

第34条 この規程の実施に関し必要な事項は、館長が別に定める。

## (4) 高知県立図書館資料収集基本方針

(平成21年4月1日適用)

平成24年3月1日一部改正

高知県立図書館は、県民生活・地域産業・文化の向上に役立つ資料を効果的に収集し、等しく高知県民に図書館サービスを提供するため、次のとおり高知県立図書館資料収集基本方針を定める。

また、高知県立図書館職員は、この基本方針を有効なものとするため、日頃から利用者の声に耳を傾け、世界・日本・地域の情勢を把握し、幅広く資料の収集を行うよう努める。

- 1 「図書館の自由に関する宣言」(日本図書館協会 1979 年改訂) を尊重し、高知県民の知る権利の実現に尽力する。
- 2 高知県民が年齢・身体的条件・文化的背景に関わりなく利用できる図書館の蔵書構成とサービスを目指す。そのため、以下の点に留意した資料収集を行なう。

- (1) 乳幼児から高齢者まで幅広い年齢層が利用できる資料を収集する。
- (2) 図書館利用に障害のある県民が利用できる資料を収集する。
- (3) 高知県在住の外国人が利用できる資料を収集する。

3 高知県民が居住する地域に関わりなく図書館サービス享受するために、高知県内の市町村立図書館・公民館図書室・学校図書館その他地域の情報拠点(以下、「市町村立図書館等」という)を支援及び補完するための資料収集を行う。

- (1) 市町村立図書館等へ協力貸出するための資料を収集する。
- (2) 市町村立図書館等からの参考調査(レファレンス)協力依頼に応えるための参考資料を収集する。
- (3) 市町村立図書館等の職員及びその関係者が図書館サービスに関して研究・調査・学習するための資料を収集する。
- (4) 専門性が高いあるいは高額等の理由により、市町村立図書館等では整備するのが困難な資料については、積極的に収集する。

4 全国的な資料の収集分担として、高知県関係資料を整備する。

- (1) 高知県に関して書かれた資料は、網羅的に収集する。
- (2) 高知県出身者、高知県関係者の著作は、網羅的に収集する。
- (3) 高知県内で発行された資料は、網羅的に収集する
- (4) 歴史的な資料の収集に関しては、県内関係機関と協議のうえ効率的に収集する。

5 この基本方針に基づき、「資料収集・選定規準」「資料除籍・保存規準」を別に定める。

6 必要に応じて、館長の下に「資料収集基本方針検討委員会」を設置する。

7 この基本方針の改訂は「資料収集基本方針検討委員会」による。

8 この基本方針は、平成21年4月1日から適用する。

平成24年3月1日一部改正

## (5) 高知県立図書館資料収集・選定規準

(平成24年3月1日適用)

### 1. 目的

高知県立図書館資料収集基本方針に基づき、資料を適切かつ効率的に選定するための規準を以下のとおり定める。

### 2. 規準を定める資料

#### A-(1) 一般資料

##### ① 一般図書

##### 全般的な収集規準

1. 各分野の基本的な概説書、講座、叢書、全集を収集する。
2. 入門書、実用書については最新の内容のものから精選する。
3. 高度な専門書、研究書については大学図書館等と連携し収集する。
4. データブックは最新の資料を定期的に収集する。
5. 活字、用紙、レイアウトが適切で、長期間の利用、保存に適した造本のもを収集する。

##### 各類の収集規準

#### 【0類】

##### 007 (情報科学)

情報科学に関する資料は入門書から専門書まで、最新のものを幅広く収集する。

##### 010~020 (図書館 図書)

図書館に関する資料は網羅的に収集する。

図書、出版に関する資料は積極的に収集する。

**080 (叢書 全集 選集)**

古典から現代のものまで幅広く収集する。

**【1類】**

**100～130 (哲学)**

古典から現代まで各派の思想・歴史を解説した研究書、代表的な哲学者の著作を偏りなく収集する。

**140～146 (心理学)**

各種心理学の基礎的な理論を解説した研究書を中心に収集する。最新の研究については一定の評価を得ているものを収集する。

**147～148 (超心理 心霊 易占)**

その分野を研究したものの中から収集する。興味本位のもの、論理的裏づけの乏しいものは厳選する。赤ちゃんの名づけに関するものは精選し定期的に更新する。

**150～159 (倫理学 道徳)**

基本的な理論に関する研究書を精選する。

人生訓、処世術については厳選する。

**160～190 (宗教)**

各宗派の教義・歴史を解説した研究書、経典、代表的な宗教家の研究書を偏りなく収集する。

布教・宣伝を目的としたもの、信徒を対象としたものは、研究上、必要な資料を厳選する。

**【2類】**

**210(日本史)**

時代ごとに体系的に収集する。

歴史観、評価が分かれているテーマに関する資料は各論偏りなく収集する。

**211～219 (各県の歴史)**

四国地方の歴史に関する資料、自治体が発行する都道府県史、市町村史は積極的に収集する。

**220～270 (各国の歴史)**

主要な国については通史、各時代史を広く収集する。情報の少ない国に関する資料は積極的に収集する。

**280 (伝記)**

客観的情報をもとに評価、解説したものを広く収集する。

**290 (地理 紀行)**

四国地方および高知県内自治体の姉妹都市の資料は積極的に収集する。それ以外の地域については、各県の地理・文化に関する最新の情報を知ることのできる資料を中心に収集する。

基本的な観光ガイドブックを収集し、定期的に更新する。個人の体験記、エッセイは厳選する。

世界地図及び日本分県地図を収集し、定期的に更新する。住宅地図は四国の県庁所在地、東京23区、大阪市のものを収集し、定期的に更新する。

**【3類】**

**302 (各国の社会・文化事情)**

日本および各国の最新事情の把握、国際理解、文化交流に役立つ資料を広く収集する。情報の少ない国に関する資料は積極的に収集する。

**310 (政治)**

日本および各国の政治、議会制度、選挙制度、政治史、著名な政治家などに関する研究、解説書を収集する。

**318 (地方自治)**

地方行政、都市政策に関する資料を積極的に収集する。高知県の政策・施策・事業に注意し、参考となるものを積極的に収集する。

**320 (法律)**

実績のある出版社のものを中心に収集する。

法令集、判例集、逐条解説書、書式集、法律相談など、理論的なものから実用的なものまで広く収集する。

法律の改正に留意し随時更新する。

**324 (民法)**

県民生活に関わりの深い財産法・家族法・相続法などについては、入門書、実用書も収集する。

**325 (商法)**

県民の企業活動・事業に役立つ資料は積極的に収集する。

**327 (司法)**

訴訟、裁判員制度など県民の司法参加に役立つ実用書は積極的に収集する。

**330 (経済)**

日本および各国の経済情勢、経済史、経済理論に関する研究、解説書を中心に収集する。

**335～338 (企業 経営 貨幣 金融)**

県民の経済活動に役立つ資料は実用書も含め積極的に収集する。

**349 (地方財政)**

地方財政、地方財政政策に関する資料を積極的に収集する。

**360 (社会)**

**361 (社会学)**

同和・人権問題に関する資料は積極的に収集する。

**364 (社会保障)**

県民生活に関わりの深い年金、社会保険について最新の入門書、実用書を収集する。また、実務担当者や支援者の参考となる資料も収集する。

**366 (労働)**

就職や資格取得の参考になる資料、雇用、就労に関する課題の解決に役立つ資料は積極的に収集する。

**369 (社会福祉)**

児童、女性、高齢者、障害者の福祉に関する資料は積極的に収集する。  
南海地震に備え、防災に役立つ資料は積極的に収集する。

**370 (教育)**

一般県民から教育関係者まで役立つ資料を幅広く収集する。  
学力、不登校など社会的関心の高いテーマに関する資料は積極的に収集する。  
受験指南書、学習参考書、受験問題集、客観性に乏しい子育て論は基本的に収集しない。

**371 (教育学)**

基本的な全集、講座、理論書を収集する。

**372 (教育史 事情)**

各国の教育政策、教育事情に関する資料を幅広く収集する。

**375 (教育課程 学習指導)**

学習指導要領は改正に留意し随時更新する。  
学力の向上に資するため、教育技術書も信頼のおける発行元のものを中心に広く収集する。

**377 (大学 高等・専門教育)**

大学、専門学校、通信教育案内は社会人など現役学生以外を対象としたものを中心に基本的なものを収集し、定期的に更新する。

**378 (障害者教育)**

特別支援教育に関する資料は幅広く収集する。

**379 (社会教育)**

生涯学習に関する資料は積極的に収集する。

**380 (民俗学)**

各国の習俗、祭礼、民間信仰、伝説を幅広く収集する。  
各国の民族衣装、衣装史、民具、道具、住居に関する図鑑は積極的に収集する。  
冠婚葬祭や礼儀作法の実用書については精選する。

**【4類】**

科学の楽しさを伝えるエッセイ等も積極的に収集する。

**410~440/460 (数学 物理学 化学 天文学 生物学)**

各分野の基本的な理論に関する入門書、研究書を最新の研究にも留意し収集する。

**450 (地球科学)**

地球温暖化、地震など社会的課題に関する資料は積極的に収集する。

**470~480 (植物学 動物学)**

植物、動物の図鑑は積極的に収集する。

**490 (医学)**

実績のある出版社のものを中心に、科学的根拠に基づいた最新の内容の資料を収集する。  
薬や病院のガイドブック、診療のガイドラインなど、治療・闘病に役立つ資料を幅広く収集する。  
看護学の基本的な資料を収集する。医師、医学生を対象とした高度に専門的な資料は収集しない。  
闘病記は病気の理解に役立つ資料、患者・家族の支えとなる資料、症例が少ない病気に関する資料を広く収集する。

**【5類】**

**500 (技術 工学)**

J I Sハンドブックは基本的に全点収集する。各種規格についての解説書を積極的に収集する。

**510~520(土木工学 建築学)**

工事の積算資料は最新のものを収集する。  
耐震、防災設計に関する資料は幅広く収集する。  
環境問題に関する資料は幅広く収集する。

**530~580 (各種工学)**

和紙、打ち刃物、海洋資源など高知県の技術、産業に関連する資料は積極的に収集する。

**590 (家政学)**

基本的な事項に関する研究書、解説書を中心に収集する。衣服、料理の実用書については精選する。  
家庭衛生については **490 (医学)** を補完する資料を精選する。

**【6類】**

**610～660 (農業 園芸 畜産業 林業 水産業)**

高知県の地場産業について県民の理解を深める資料を収集する。また従事者に役立つ技術書は積極的に収集する。

**670～680 (商業 運輸 交通 観光)**

県民の経済活動、地域活性化に役立つ資料は幅広く収集する。

**【7類】**

**700 (美術)**

美術全集は地域、時代ごとに体系的に編集されたものを中心に図の画質なども考慮し精選する。  
美術展の図録は積極的に収集する。  
文化政策、文化財保護に関する資料は積極的に収集する。

**710～750 (彫刻 絵画 版画 写真 工芸)**

作家・作品研究の基本的な資料、製作技法に関する資料を収集する。  
個人の作品集は評価の定まった作者のものを精選する。  
漫画は評価の定まったものを中心に精選する。  
写真集は時代の風景、世相、風俗などを伝える視点を持ったものを中心に収集する。

**760 (音楽)**

クラシック、ポピュラーを問わず幅広いジャンルの研究書、解説書を収集する。  
音楽史、著名な音楽家の伝記、各楽器の演奏法を収集する。  
日本の伝統音楽に関する資料は積極的に収集する。  
楽譜は収集しないが、歌集、楽譜集は基本的なものを収集する。  
歌手、演奏家のエッセイ、読み物は厳選する。

**770 (演劇)**

各国の映画史、著名な俳優、監督、演出家、劇作家の伝記、評論を収集する。  
日本の伝統芸能に関する資料は積極的に収集する。  
俳優のエッセイ、読み物は厳選する。

**780 (スポーツ)**

各種目に関するルールブック、解説書、技術書等を、初心者向きから上級者向きのものまで幅広く収集する。  
選手、監督のエッセイ、読み物は厳選する。

**790 (諸芸・娯楽)**

日本の伝統的な芸事、娯楽に関する資料は各流派偏りなく、基本的なものを収集する。  
一般的な娯楽に関する資料は精選する。

**【8類】**

**810(日本語)**

言語史、理論、文法に関する研究書、ディベート、会話、作文に関する実用書を幅広く収集する。  
外国人の日本語学習に役立つ資料は積極的に収集する。  
方言に関する資料は、四国地方を中心に積極的に収集する。

**820～890 (各国の言語)**

各言語の言語史、理論、文法に関する基本的な研究書を収集する。  
会話に関する資料は初級から中級レベルのものを中心に収集する。  
少数言語に関する資料は積極的に収集する。

**【9類】**

**908 (文学全集)**

文学全集は主要なものを網羅的に収集する。新たに出版されるものについては編集、翻訳などに斬新な視点があるものを中心に収集する。

**910(日本文学)**

古典から現代文学まで、代表的な文学者についての作家・作品研究、文学史を収集する。

**911 (詩歌)**

句集、歌集については評価の定まった歌人・俳人のものを精選する。

**913～916 (小説 エッセイ 紀行 ルポルタージュ)**

文学賞受賞作、評価の定まった作家の作品、書評で紹介された作品を中心に収集する。  
社会的に関心の高いテーマに関する作品を収集する。  
闘病記については **490** の項による。

**918 (全集)**

個人全集は物故者、評価の定まった作家を中心に、幅広く収集する。

## 920～990 (各国の文学)

各国の代表的な文学者の作品、作家・作品研究、文学史を収集する。紹介される機会の少ない国の文学に関する資料は積極的に収集する。

### ② 外国語図書

県内在留外国人の状況をふまえ、各言語のものを収集する。

日本を紹介した資料及び日本での生活に役立つ資料は積極的に収集する。

各言語のベストセラー・受賞作品や著名な原著で必要なものを収集する。翻訳された主要な日本文学は積極的に収集する。

### ③ 参考図書

百科事典、専門分野の事典、年鑑、統計書、データブック、辞書、索引など県民の調査研究、市町村図書館の支援に役立つ資料を体系的、継続的に収集する。

### ④ 逐次刊行物

#### 【新聞】

全国紙は網羅的に収集する。

地方紙は四国各県の県紙（愛媛新聞、四国新聞、徳島新聞）を収集する。

外国語紙は県内在留外国人の状況をふまえ、英語及びアジア等の言語を中心に収集する。

団体紙は各分野における主要なもの、高知県の産業に関わりの深いものを中心に収集する。

#### 【雑誌】

各分野にわたり専門性、継続性、普及度などを考慮し収集する。

総合誌、文芸誌、県民生活や地域活性化に役立つ法律、情報、ビジネス、産業、図書館などに関する雑誌は積極的に収集する。

### ⑤ 視聴覚資料

記録的内容、学術・教養的内容、啓蒙、公的機関の作成に係るもの、図書等資料を補完するためのものを収集する。

### ⑥ 障害者用資料

視覚・聴覚による表現の認識に障害のある利用者（知的・精神・学習・肢体障害を含む）が利用しやすい資料を積極的に収集する。

大活字資料、DAISY、さわる資料など通常の図書に代わる形態のものを収集する。

### ⑦ 電子資料

CD-ROM・DVD-ROM は、情動的・教育的価値、レファレンスにおける有用性を考慮し、収集する。

### ⑧ オンラインデータベース

商用データベースは、操作性、コスト、将来性を判断して、レファレンス・コレクションを補完するものを中心に選定する。

### ⑨ その他資料

上記以外の媒体については、資料価値と利用ニーズを十分見極めた上で収集する。

## A-(2) 郷土資料

### 郷土資料収集の基本となる考え方

高知県に関するあらゆる情報・資料を収集して県民をはじめとする利用者へ供すると同時に、それらの資料の保存につとめ、未来の県民にとっての文化遺産にもなり得る「高知県コレクション」の構築を目指す。

#### ① 郷土の範囲

高知県全域。

#### ② 郷土資料の種類

##### a 地域内出版物

・高知県内で刊行された出版物。新聞・雑誌・著作物のほか、パンフレット、リーフレット、絵葉書など、あらゆる出版物。

・高知県内で制作されたカセットテープ・CD等の音声資料およびビデオ・DVD等の画像・映像資料。

##### b 地方行政資料

高知県をはじめ県内市町村が作成した広報・業務概要・要覧・報告書等の行政資料。とりわけ高知県の行政資料は網羅的に収集しその保存に力を入れる。

##### c 地域関係資料

・郷土や郷土関連事項について書かれた出版物（郷土を取り扱った文芸作品を含む）。

・郷土出身者の著作。

・郷土関係者（高知県内の官庁・企業・学校等に勤務している等）の著作。

・郷土に関する音声資料および画像・映像資料。

##### d 自館作成資料

地元新聞の連載記事やコラム、県内の文化、歴史、図書館および文化施設関係ニュース等のスクラップ帳を作成し、

保存する。

e 非刊行資料

- ・印刷されていない郷土関係の記録（筆写されたもの、未刊行の記録等）。
- ・郷土の風景・人物等を記録した写真。
- ・近代以前に成立した郷土関係の古文書・古記録。

**A-（3）児童資料**

① 児童書

（基本となる考え方）

- 1 乳幼児から青少年まで幅広い年齢の利用者が、どの年代においても読書の楽しさを体験し、読書習慣を形成できる資料を収集する。
- 2 市町村立図書館等の児童サービスを支援するための資料を収集する。
- 3 小中学校の学習活動を支援するための資料を収集する。
- 4 永く読みつがれて定評のある資料、利用が多い資料等は、適切な数の複本を用意する。

【ノンフィクション】（0～8類）

- ・図版、写真、イラスト等が効果的に使われており、内容が正確でわかりやすい資料を収集する。
- ・最新の情報の収集に努める。
- ・科学的なものの見方や考え方を育てることができるような資料を収集する。

【フィクション】（9類）

- ・子どもの豊かな心と感性を育む資料を収集する。
- ・子どもの発達段階に応じ、読書の楽しさが味わえる資料を収集する。
- ・テーマ、構成が子どもの好奇心をひきつけ、内容が文学性豊かなものを収集する。
- ・古典から現代のものまで幅広く収集する。

【絵本】

- ・子どもの豊かな心と感性を育む絵本を収集する。
- ・絵と文の調和が取れているものを収集する。
- ・製本がしっかりしており、取り扱いが容易なものを収集する。

② 児童図書研究書

（基本となる考え方）

- 1 大人を対象に、子どもの読書を推進するために役立つ資料、児童図書の研究に役立つ資料を収集する。
- 2 市町村立図書館等の児童サービスを支援するための資料を収集する。
  - ・児童図書についての評論や作品研究、作家研究に役立つ資料を収集する。
  - ・子どもの発達や教育、子どもの文化とその周辺の事項に関する資料を収集する。
  - ・児童サービスに関する先進的な取り組み事例を紹介したものを収集する。
  - ・高知県内の小・中学校で採用されている教科書を収集する。

**B-(1) 移動図書館用図書**

小説・文芸書、趣味・実用書及び絵本・紙芝居などのうち、新刊、話題になったもの、評価の高いもの、市町村からの希望が多いものなどを収集する。

**B-(2) その他**

児童図書の選書を支援するため、新刊の全点を収集する。

この規準は、平成24年3月1日から適用する。



## XII 高知市立市民図書館

### 1 市民図書館機能（高知市全域サービスの拠点）

#### (1) 地域図書館・図書室所蔵資料

【分館】

(令和4年3月31日現在)

		分館						
		旭	潮江	長浜	江ノ口	下知	春野	小計
一般図書	0 類（総記）	230	289	113	336	463	724	2,155
	1 類（哲学）	607	697	256	827	579	1,096	4,062
	2 類（歴史）	571	1127	549	1,527	1,317	2,828	7,919
	3 類（社会科学）	1,037	1,393	659	1,491	1,296	3,738	9,614
	4 類（自然科学）	790	1,210	587	1,224	1,138	2,164	7,113
	5 類（工学・工業）	1,620	2,536	1,257	3,544	2,343	3,824	15,124
	6 類（産業）	325	509	279	673	556	1,257	3,599
	7 類（芸術）	2,690	4,066	1,788	2,683	3,913	3,798	18,938
	8 類（言語）	192	260	129	249	295	542	1,667
	9 類（文学）	10,702	12,825	6,754	13,591	16,663	20,213	80,748
	高知県関係	1,211	836	905	1,433	1,615	1,764	7,764
	大活字	183	544	51	78	607	303	1,766
	紙芝居	22	27	2	0	10	16	77
	外国語	37	81	212	27	32	87	476
その他	10	17	0	0	5	0	32	
一般図書小計		20,227	26,417	13,541	27,683	30,832	42,354	161,054
児童図書	0 類（総記）	165	220	118	140	208	369	1,220
	1 類（哲学）	156	130	126	162	220	162	956
	2 類（歴史）	757	679	537	656	1,078	936	4,643
	3 類（社会科学）	713	883	700	817	1,269	1,357	5,739
	4 類（自然科学）	1,400	1,032	1,293	1,173	2,031	1,883	8,812
	5 類（工学・工業）	522	481	367	489	579	640	3,078
	6 類（産業）	226	219	181	191	280	404	1,501
	7 類（芸術）	670	658	584	819	969	886	4,586
	8 類（言語）	241	170	236	260	378	294	1,579
	9 類（文学）	8,050	8,489	6,124	9,184	12,232	11,326	55,405
	大活字	0	0	0	0	0	0	0
紙芝居	360	472	292	235	537	340	2,236	
その他		1	2			1	4	
児童図書小計		13,260	13,434	10,560	14,126	19,781	18,598	89,759
（一般＋児童）図書小計		33,487	39,851	24,101	41,809	50,613	60,952	250,813
雑誌	一般	401	1002	548	974	1,648	1,317	5,890
	外国語	0	0	0	0	0	0	0
	児童	25	200	55	0	114	387	781
	高知県関係	297	205	132	290	324	473	1,721
雑誌小計		723	1,407	735	1,264	2,086	2,177	8,392
視聴覚	CD	0	0	0	0	0	220	220
	DVD	2	2	2	1	11	191	209
	BD	0	0	0	0	0	1	1
	VHS	0	0	0	0	0	550	550
	CT	0	0	0	0	0	0	0
	その他視聴覚	1	1	1		3	132	138
視聴覚小計		3	3	3	1	14	1,094	1,118
総合計		34,213	41,261	24,839	43,074	52,713	64,223	260,323

【分室】

(令和4年3月31日現在)

	分室																																
	三	里	鴨	田	初	月	一	宮	高	須	介	良	朝	倉	泰	五	台	山	大	津	布	師	田	み	ま	せ	浦	戸	鏡	土	佐	山	小
一般図書	0類(総記)	105	125	96	60	88	50	101	70	48	102	38	26	21	59	102	1,091																
	1類(哲学)	231	233	180	252	141	124	187	137	147	188	90	42	69	83	147	2,251																
	2類(歴史)	340	343	246	283	210	252	251	162	246	231	194	131	153	310	363	3,715																
	3類(社会科学)	492	854	553	588	526	386	560	484	349	593	260	186	224	312	422	6,789																
	4類(自然科学)	453	485	462	469	491	449	434	442	405	425	342	242	228	398	492	6,217																
	5類(工学・工業)	1,056	1,122	846	973	780	715	741	851	683	773	535	596	646	795	1,079	12,191																
	6類(産業)	217	258	199	214	261	139	232	231	169	220	141	72	67	193	219	2,832																
	7類(芸術)	825	1,577	1,606	1,538	1,212	994	1,363	1,011	679	1,344	798	703	700	891	908	16,149																
	8類(言語)	69	85	94	70	64	58	88	48	48	61	43	28	33	46	59	894																
	9類(文学)	4,776	5,095	3,744	6,365	3,771	3,131	5,201	3,822	3,397	4,177	2,126	2,417	2,672	3,177	3,581	57,452																
	高知県関係	448	586	334	205	291	427	494	356	262	271	290	277	230	259	224	4,954																
	大活字	2	40	17	0	8	4	82	1	14	1	0	16	0	107	13	305																
	紙芝居	4	17	0	0	3	7	5	19	0	5	0	6	4	0	0	70																
	外国語	1	20	1	0	5	20	1	0	0	16	3	0	0	2	47	116																
その他	1	4		1	1	6	2	2	0	0	0	0	0	0	0	17																	
一般図書小計	9,020	10,844	8,378	11,018	7,852	6,762	9,742	7,636	6,447	8,407	4,860	4,742	5,047	6,632	7,656	115,043																	
児童図書	0類(総記)	80	86	116	90	72	54	63	86	71	65	44	38	45	66	80	1,056																
	1類(哲学)	61	95	94	77	89	56	86	56	69	74	44	32	46	23	26	928																
	2類(歴史)	322	462	368	390	319	330	402	313	293	315	291	240	199	260	257	4,761																
	3類(社会科学)	367	479	294	309	342	293	430	344	243	322	270	226	158	274	211	4,562																
	4類(自然科学)	804	1,065	855	881	1,042	741	757	744	575	594	734	594	480	796	768	11,430																
	5類(工学・工業)	196	349	249	284	291	218	231	246	180	203	175	166	132	244	228	3,392																
	6類(産業)	86	142	99	97	87	55	91	88	65	96	60	59	77	92	72	1,266																
	7類(芸術)	377	583	468	466	469	319	451	378	334	373	382	252	285	329	315	5,781																
	8類(言語)	145	182	140	173	158	118	151	129	101	100	123	99	70	116	95	1,900																
	9類(文学)	5,193	7,327	5,791	5,588	4,721	4,812	5,416	5,395	3,168	3,991	4,514	3,383	3,070	3,347	2,940	68,656																
	大活字	0	0	0	0	0	0	0	0	0	0	0	0	0	0	0	0																
	紙芝居	163	214	236	282	305	180	278	228	252	267	202	117	171	192	178	3,265																
	その他	1	0	0	0	0	0	0	0	0	0	0	0	0	0	0	1																
	児童図書小計	7,795	10,984	8,710	8,637	7,895	7,176	8,356	8,007	5,351	6,400	6,839	5,206	4,733	5,739	5,170	106,998																
(一般+児童)図書小計	16,815	21,828	17,088	19,655	15,747	13,938	18,098	15,643	11,798	14,807	11,699	9,948	9,780	12,371	12,826	222,041																	
雑誌	一般	623	691	330	380	658	581	462	293	450	320	510	359	293	168	341	6,459																
	外国語	0	0	0	0	0	0	0	0	0	0	0	0	0	0	0	0																
	児童	0	0	28	22		65	49	124	2	91	0	0	0	0	0	381																
	高知県関係	145	37	71	75	89	71	253	126	53	97	56	78	74	62	89	1,376																
雑誌小計	768	728	429	477	747	717	764	543	505	508	566	437	367	230	430	8,216																	
視聴覚	CD	0	0	0	0	0	0	0	0	0	0	0	0	0	0	0	0																
	DVD	1	2	2	0	2	2	3	2	1	4	0	1	0	2	0	22																
	BD	0	0	0	0	0	0	0	0	0	0	0	0	0	0	0	0																
	VHS	0	0	0	0	0	0	0	0	0	0	0	0	0	0	0	0																
	CT	0	0	0	0	0	0	0	0	0	0	0	0	0	0	0	0																
	その他視聴覚	1	2	2	0	2	1	3	2	1	4	0	1		2	0	21																
視聴覚小計	2	4	4	0	4	3	6	4	2	8	0	2	0	4	0	43																	
総合計	17,585	22,560	17,521	20,132	16,498	14,658	18,868	16,190	12,305	15,323	12,265	10,387	10,147	12,605	13,256	230,300																	

(2) 地域図書館・図書室、移動図書館利用統計

(令和4年3月31日現在)

貸出館	貸出利用者数(単位:人)				貸出資料点数(単位:点)			
	合計	個人貸出	うち児童数	団体	合計	個人	うち児童	団体
旭	19,224	17,884	1,027	1,340	75,552	67,603	6,601	7,949
潮江	42,966	40,762	2,832	2,204	210,199	193,065	19,116	17,134
長浜	20,059	18,660	2,101	1,399	79,481	73,207	11,639	6,274
江ノ口	22,746	22,616	1,991	130	105,017	102,201	14,369	2,816
下知	28,987	28,613	3,046	374	138,477	135,281	22,146	3,196
春野	22,869	22,063	1,544	806	119,435	113,411	12,239	6,024
6分館 小計	156,851	150,598	12,541	6,253	728,161	684,768	86,110	43,393
三里	8,254	8,151	379	103	29,619	29,071	2,604	548
鴨田	19,108	18,045	1,500	1,063	90,443	86,794	11,442	3,649
初月	11,920	11,803	2,450	117	57,767	55,708	14,776	2,059
一宮	9,748	9,627	1,118	121	42,876	42,351	8,166	525
高須	13,130	10,921	1,845	2,209	62,496	52,472	11,999	10,024
介良	7,343	7,236	659	107	30,462	28,402	4,716	2,060
朝倉	15,362	15,135	2,253	227	68,266	66,569	14,649	1,697
秦	10,104	10,092	1,441	12	43,107	42,973	10,074	134
五台山	4,845	4,596	408	249	17,007	15,963	2,451	1,044
大津	9,967	9,794	1,362	173	45,493	43,334	8,108	2,159
布師田	4,419	3,993	452	426	15,997	14,497	2,087	1,500
みませ	1,658	1,615	106	43	6,265	6,035	668	230
浦戸	1,417	1,402	23	15	3,663	3,600	208	63
鏡	1,796	1,739	349	57	8,835	8,519	2,390	316
土佐山	810	810	267	0	2,911	2,911	1,211	0
15分室 小計	119,881	114,959	14,612	4,922	525,207	499,199	95,549	26,008
分館分室 合計	276,732	265,557	27,153	11,175	1,253,368	1,183,967	181,659	69,401
移動図書館	15,104	6,020	283	9,084	97,703	39,615	1,577	58,088

※旭市民図書館は耐震改修工事のため、令和3年10月1日～令和5年春まで休館。休館中は令和3年12月14日から仮設図書館を開設。

※春野市民図書館は空調設備改修工事のため、令和3年11月15日から令和3年12月13日まで休館。

2 出版事業

特色ある地域の文化を発信するために、昭和28年から出版事業を行ってきた。市民叢書、市民新書、しみん・シリーズ、人物シリーズ、土佐群書集成等の出版事業は、地方文化を向上させるものとして全国的にも注目され、学会からも高く評価される多くの研究書を出版してきた。現在は、生活綴方の生みの親・小砂丘忠義の功績を顕彰するために設けられた「こども小砂丘賞」の入賞作品を収めた「こども小砂丘賞作品集」を年1回出版している。

令和3年度は、『こども小砂丘賞作品集 46』を出版した。

【出版目録】

(令和4年3月31日現在)

市民叢書

No	著者名	書名	出版形式	在庫/定価
1	平尾 道雄 著	高知藩財政史	B 6判 123頁	無

No	著者名	書名	出版形式	在庫/定価
2	平尾 道雄 著	土佐農民一揆史考	B 6判 151頁	無
3	井上 和夫 著	長宗我部掟書の研究	B 6判 635頁	無
4	平尾 道雄 著	土佐藩漁業経済史	B 6判 227頁	無
5	松山 秀美 著	歌人群像	B 6判 390頁	無
6	平尾 道雄 著	土佐藩林業経済史	B 6判 230頁	無
7	外崎 光広 著	植木枝盛家族制度論集	B 6判 469頁	無
8	平尾 道雄 著	土佐藩工業経済史	B 6判 230頁	無
9	土居 重俊 著	土佐言葉	B 6判 400頁	無
10	高橋 信司 著	土佐藩憲政思想成立史	B 6判 354頁	無
11	平尾 道雄 著	土佐藩農業経済史	B 6判 261頁	無
12	平尾 道雄 著	維新経済史の研究	B 6判 218頁	無
13	横川 末吉 著	大忍庄の研究	B 6判 324頁	無
14	平尾 道雄 著	土佐藩商業経済史	B 6判 306頁	無
15	横川 末吉 著	長宗我部地検帳の研究	B 6判 330頁	無
16	入交 好保 著	高知県社会運動史	B 6判 325頁	無
17	平尾 道雄 著	近世社会史考	B 6判 310頁	無
18	外崎 光広 著	植木枝盛婦人解放論集	B 6判 266頁	無
19	外崎 光広 著	明治前期婦人解放論史	B 6判 263頁	無
20	平尾 道雄 著	土佐藩郷土記録	B 6判 279頁	無
21	平尾 道雄 著	増補新版 高知藩財政史	B 6判 160頁	無
22	入交 好脩 著	土佐藩経済史研究	B 6判 318頁	無
23	横川 末吉 著	幕末維新の土佐の社会	B 6判 460頁	無
24	山本 大 著	土佐中世史の研究	B 6判 303頁	無
25	関田 駒吉 著	関田駒吉歴史論文集(上)	A 5判 323頁	3,200円
26	矢野 城樓 著	幕末維新土佐藩・高知藩法制の研究	A 5判 268頁	3,800円
27	関田 駒吉 著	関田駒吉歴史論文集(下)	A 5判 301頁	3,500円
28	高木 啓夫 著	土佐の祭り	A 5判 286頁	無
29	吉村 淑甫 著	海南九人抄	B 6判 397頁	2,500円
30	外崎 光広 著	土佐の自由民権	B 6判 360頁	無
31	森岡 和子 著	高知県幼児保育史	B 6判 236頁	1,700円
32	平尾 道雄 著	近世社会史考(復刻版)	B 6判 310頁	2,000円
33	平尾 道雄 著	土佐藩郷土記録(復刻版)	B 6判 279頁	2,000円

## 市民新書

No	著者名	書名	出版形式	在庫/定価
1	有沢 貞雄 著	高知県の経済	新書版 204頁	無
2	梶原 小治 著	土佐の農業・農村・農民	新書版 218頁	無
3	平尾 道雄 著	立志社と民権運動	新書版 215頁	無
4	桂井 和雄 著	土佐山民俗誌	新書版 272頁	無
5	梶原 小治 著	高知県の農業	新書版 372頁	無
6	外崎 光広 著	家族制度からの解放	新書版 249頁	無
7	平尾・横川・関田・川村共著	高知県の歴史	新書版 253頁	無
8	川島 哲郎 著	高知県の社会	新書版 269頁	無
9	中沢 誠一郎 著	高知市	新書版 241頁	無
10	高知地方史研究会 編	高知県歴史年表	新書版 123頁	無
11	平尾・横川・関田・川村共著	高知県の歴史(新版)	新書版 220頁	無
12	外崎 光広 著	教育政策と家族制度	新書版 203頁	無
13	土居 重俊 著	高知県ことば読本	新書版 244頁	無
14	外崎 光広 著	家庭科教育の理論	新書版 195頁	無
15	和田 和子 著	高知県の食用野生植物	新書版 162頁	無
16	岡林 清水 著	高知県文学史	新書版 235頁	無
17	外崎 光広 著	家庭	新書版 190頁	無

No	著者名	書名	出版形式	在庫/定価
18	平尾・横川・関田・川村共著	高知県の歴史(増補・新版)	新書版 231頁	無
19	外崎 光広 著	近代日本の家庭	新書版 190頁	無
20	岡林 清水 著	高知県文学史(改訂新版)	新書版 237頁	無
21	高知地方史研究会 編	高知県歴史年表(増補改訂)	新書版 132頁	無

## しみん・シリーズ

No	著者名	書名	出版形式	在庫/定価
1	高知県保母の会 著	すべり台の子どもたち	新書版 224頁	無
2	阿部 孝(他) 著	書のない書齋	新書版 205頁	無
3	関 みな子 著	育ちゆくもの	新書版 220頁	無
4	高知大学教育学部附属中学校 研究部 共著	教室の四季	新書版 260頁	無
5	田中 和四郎 著	暮らしの中のしつけ	新書版 215頁	無
6	子どもを守る婦人の集まり 編	泉よどこから	新書版 203頁	無
7	川村 源七 著	困ったときは笑えばえい	新書版 232頁	無
8	藤本 精三 著	太陽と宗教の国	新書版 189頁	無
9	笹原 邦彦 著	生活の中の心理学	新書版 194頁	無
10	川村 源七 著	教育へんろ	新書版 215頁	無
11	吉村 淑甫 著	土佐民俗風土記(山の人々)	新書変型版189頁	無
12	中岡 和夫 著	子どもを伸ばす教育	新書変型版303頁	無
13	内田 八朗 著	教育に生きる	新書変型版214頁	無
14	中岡 和夫 著	続 子どもを伸ばす教育	B 6判 303頁	無
15	川村 源七 著	椀と盃	B 6判 260頁	730円
16	小砂丘賞委員会 編	小砂丘賞作品集 1	B 6判 302頁	無
17	小砂丘賞委員会 編	小砂丘賞作品集 2	B 6判 180頁	無
18	山本 大 著	近世土佐と民権思想	新書変型版145頁	無
19	中岡 和夫 著	子と母と父の教育(子育ての12章)	B 6判 237頁	無
20	小砂丘賞委員会 編	小砂丘賞作品集 3	B 6判 245頁	無
21	小砂丘賞委員会 編	小砂丘賞作品集 4	B 6判 261頁	750円
22	小砂丘賞委員会 編	小砂丘賞作品集 5	B 6判 316頁	850円
23	小砂丘賞委員会 編	小砂丘賞作品集 6	B 6判 334頁	無
24	小砂丘賞委員会 編	小砂丘賞作品集 7	B 6判 311頁	無
25	小砂丘賞委員会 編	小砂丘賞作品集 8	B 6判 316頁	900円
26	小砂丘賞委員会 編	小砂丘賞作品集 9	B 6判 335頁	900円
27	小砂丘賞委員会 編	小砂丘賞作品集 10	B 6判 355頁	900円
28	小砂丘賞委員会 編	小砂丘賞作品集 11	B 6判 363頁	950円
29	小砂丘賞委員会 編	小砂丘賞作品集 12	B 6判 380頁	950円
30	小砂丘賞委員会 編	小砂丘賞作品集 13	B 6判 392頁	950円
31	小砂丘賞委員会 編	小砂丘賞作品集 14	B 6判 387頁	950円
32	小砂丘賞委員会 編	小砂丘賞作品集 15	B 6判 365頁	950円
33	小砂丘賞委員会 編	小砂丘賞作品集 16	B 6判 384頁	1,000円
34	小砂丘賞委員会 編	小砂丘賞作品集 17	B 6判 432頁	1,000円
35	小砂丘賞委員会 編	小砂丘賞作品集 18	B 6判 386頁	1,000円
36	小砂丘賞委員会 編	小砂丘賞作品集 19	B 6判 400頁	1,000円
37	小砂丘賞委員会 編	小砂丘賞作品集 20	B 6判 403頁	1,000円
38	小砂丘賞委員会 編	小砂丘賞作品集 21	B 6判 364頁	1,000円
39	小砂丘賞委員会 編	小砂丘賞作品集 22	B 6判 397頁	1,000円
40	小砂丘賞委員会 編	小砂丘賞作品集 23	B 6判 377頁	1,000円
41	小砂丘賞委員会 編	小砂丘賞作品集 24	B 6判 343頁	1,000円
42	小砂丘賞委員会 編	小砂丘賞作品集 25	B 6判 351頁	1,000円
43	小砂丘賞委員会 編	小砂丘賞作品集 26	B 6判 348頁	1,000円
44	小砂丘賞委員会 編	小砂丘賞作品集 27	B 6判 321頁	1,000円
45	小砂丘賞委員会 編	小砂丘賞作品集 28	B 6判 295頁	1,000円
46	小砂丘賞委員会 編	小砂丘賞作品集 29	B 6判 319頁	1,000円

No	著者名	書名	出版形式	在庫/定価
47	小砂丘賞委員会 編	小砂丘賞作品集 30	B 6判 318頁	1,000円
48	小砂丘賞委員会 編	小砂丘賞作品集 31	B 6判 296頁	1,000円
49	小砂丘賞委員会 編	小砂丘賞作品集 32	B 6判 301頁	無
50	小砂丘賞委員会 編	こども小砂丘賞作品集 33	A 5判 185頁	無
51	小砂丘賞委員会 編	こども小砂丘賞作品集 34	A 5判 221頁	無
52	小砂丘賞委員会 編	こども小砂丘賞作品集 35	A 5判 220頁	無
53	小砂丘賞委員会 編	こども小砂丘賞作品集 36	A 5判 197頁	1,000円
54	小砂丘賞委員会 編	こども小砂丘賞作品集 37	A 5判 191頁	1,000円
55	小砂丘賞委員会 編	こども小砂丘賞作品集 38	A 5判 189頁	1,000円
56	小砂丘賞委員会 編	こども小砂丘賞作品集 39	A 5判 199頁	1,000円
57	小砂丘賞委員会 編	こども小砂丘賞作品集 40	A 5判 186頁	1,000円
58	小砂丘賞委員会 編	こども小砂丘賞作品集 41	A 5判 183頁	1,000円
59	小砂丘賞委員会 編	こども小砂丘賞作品集 42	A 5判 208頁	1,000円
60	小砂丘賞委員会 編	こども小砂丘賞作品集 43	A 5判 206頁	1,000円
61	小砂丘賞委員会 編	こども小砂丘賞作品集 44	A 5判 197頁	1,000円
62	小砂丘賞委員会 編	こども小砂丘賞作品集 45	A 5判 152頁	1,000円
63	小砂丘賞委員会 編	こども小砂丘賞作品集 46	A 5判 142頁	1,000円

## 人物シリーズ

No	著者名	書名	出版形式	在庫/定価
1	木戸 昭平 著	馬場孤蝶	新書変型版279頁	無
2	矢野 城樓 著	中山秀雄	新書変型版241頁	2,000円
3	間宮 尚子 著	今井貞吉	新書変型版295頁	無

## 土佐群書集成

No	著者名	書名	出版形式	在庫/定価
1	楠瀬 大枝 著	番袋乙(抄)	B 5判・袋綴82頁	無
2	奥宮 保馬 著	奥宮保馬剣術修業日記	B 5判・袋綴72頁	無
3	安田 相郎 著	大和巡日記	B 5判・袋綴77頁	無
4	楠瀬 大枝 著	番袋戊(抄)	B 5判・袋綴68頁	無
5	平尾 道雄 著	容堂公遺翰(上)	B 5判・袋綴127頁	無
6	高知地方史研究会 編	安喜郡川北村御改正風土取縮指出帳	B 5判・袋綴132頁	無
7	楠瀬 大枝 著	燧袋一(1巻~5巻)	B 5判・袋綴100頁	無
8	楠瀬 大枝 著	燧袋二(6巻~9巻)	B 5判・袋綴127頁	無
9	平尾 道雄 著	容堂公遺翰(下)	B 5判・袋綴123頁	無
10	広田 孝一 校訂 烏有 老人 著	浦島物語(浦島太郎猿力小島物語) 土佐国風俗記	B 5判・袋綴64頁	無
11	楠瀬 大枝 著	断袖帽童謡故事	B 5判・袋綴43頁	無
12	高知地方史研究会 編	前野又三郎惣領 照馬身取扱之覚記録	B 5判・袋綴120頁	無
13	高知地方史研究会 編	浦司要録	B 5判・袋綴184頁	無
14	池川 春水 著	富士日記・奥遊日記	B 5判・袋綴140頁	無
15	林 有造 著	林有造自歴談	B 5判・袋綴88頁	無
16	松野尾 章行 著	土佐国職人絵歌合・土佐国職人絵歌合余考	B 5判・袋綴148頁	無
17	井上 静照 著	真覚寺日記(一)	B 5判・袋綴144頁	無
18	楠瀬 大枝 著	燧袋三(10巻~13巻)	B 5判・袋綴115頁	無
19	高知地方史研究会 編	長崎土佐商會関係文書(長崎奉行所記録)	B 5判・袋綴95頁	無
20	高知地方史研究会 編	土佐藩政録(上)	B 5判・袋綴113頁	無
21	高知地方史研究会 編	土佐藩政録(下)	B 5判・袋綴167頁	無
22	井上 静照 著	真覚寺日記(二)	B 5判・袋綴150頁	無
23	土居 晴夫 編	坂本直寛論文集(上)	B 5判・袋綴126頁	無
24	土居 晴夫 編	坂本直寛論文集(中)	B 5判・袋綴152頁	無
25	土居 晴夫 編	坂本直寛論文集(下)	B 5判・袋綴174頁	無
26	井上 静照 著	真覚寺日記(三)	B 5判・袋綴157頁	無

No	著者名	書名	出版形式	在庫/定価
27	井上 静照 著	真覚寺日記(四)	B 5判・袋綴197頁	無
28	広瀬 為興 著	明治10年西南の戦役 土佐拳兵計画の真相	B 5判・袋綴90頁	無
29	井上 静照 著	真覚寺日記(五)	B 5判・袋綴109頁	無
30	井上 静照 著	真覚寺日記(六)	B 5判・袋綴107頁	無
31	楠瀬 大枝 著	燧袋四(14巻~18巻)	B 5判・袋綴137頁	無
32	井上 静照 著	真覚寺日記(七)	B 5判・袋綴102頁	無
33	井上 静照 著	真覚寺日記(八)	B 5判・袋綴105頁	無
34	井上 静照 著	真覚寺日記(九)	B 5判・袋綴86頁	無
35	井上 静照 著	真覚寺日記(十)	B 5判・袋綴104頁	無
36	楠瀬 大枝 著	燧袋 五(19巻~22巻)	B 5判・袋綴91頁	600円
37	楠瀬 大枝 著	燧袋 六(23巻~26巻)	B 5判・袋綴132頁	850円
38	楠瀬 大枝 著	燧袋 七(30巻~33巻)	B 5判・袋綴141頁	900円
39	手島 李隆 著	探箱録	B 5判・袋綴120頁	無
40	楠瀬 大枝 著	燧袋 八(34巻~37巻)	B 5判・袋綴107頁	700円
41	楠瀬 大枝 著	燧袋 九(38巻~41巻)	B 5判・袋綴161頁	1,000円
42	楠瀬 大枝 著	燧袋 十(42巻~45巻)	B 5判・袋綴111頁	700円
43	楠瀬 大枝 著	燧袋 十一(46巻~49巻)	B 5判・袋綴126頁	950円
44	寺石 正路 著	隠見雑日記	B 5判・袋綴131頁	950円
45	楠瀬 大枝 著	燧袋 十二(50巻~52巻)	B 5判・袋綴148頁	無
46	青龍寺文書 毛利家文書 清藤文書	青龍寺要録 棒給営務考積證 宝永大地震の大変記	B 5判・袋綴50頁	無
47	楠瀬 大枝 著	燧袋 十三(56巻~59巻)	B 5判・袋綴128頁	無
48	楠瀬 大枝 著	燧袋 十四(60巻)	B 5判・袋綴122頁	1,200円
49	内田 八朗 編	細木庵常関係文書(上)	B 5判・袋綴100頁	1,200円
50	内田 八朗 編	細木庵常関係文書(中)	B 5判・袋綴118頁	1,300円
51	内田 八朗 編	細木庵常関係文書(下)	B 5判・袋綴129頁	1,300円
52	楠瀬 大枝 著	燧袋 十五(61巻)	B 5判・袋綴124頁	1,300円
53	楠瀬 大枝 著	燧袋 十六(62巻)	B 5判・袋綴96頁	1,300円
54	楠瀬 大枝 著	燧袋 十七(63巻)	B 5判・袋綴51頁	1,300円

## 特別出版

No	著者名	書名	出版形式	在庫/定価
1	久保 佐土美・梶原 子治・ 橋田 龍一郎 共著	水稲二期作の研究	A 5判 395頁	無
2	高知県昭和俳人選集委員会 編	高知県昭和俳人選集	新書版 438頁	無
3	中島 及 著	暗殺の記録—土佐民権運動遺聞—	B 6判 161頁	無
4	前田 松雄 著	木材加工の実際	A 5判 152頁	無
5	若尾瀾水遺稿編集委員会 編	若尾瀾水俳論集—子規の死とその前後—	A 5判 318頁	無
6	甲藤 次郎 著	高知県の地質	A 5判 316頁	無
7	平尾 道雄 著	自由民権の系譜	A 5判 198頁	無
8	外崎 光広 著	高知県婦人運動史	A 5判 302頁	無
9	高知史学会 編	高知地方史研究第1号	A 5判 67頁	無
10	高知市民図書館 編	索引 土佐史談(増補新版)	A 5判 157頁	無
11	高知県人名事典編集委員会 編	高知県人名事典	A 5判 480頁	3,000円
12	生田 靖 著	輸送園芸流通形態史論	A 5判 237頁	1,500円
13	徳弘 勝 著	土佐笑話	B 6判 125頁	無
14	岡林 清水 著	自由民権運動文学の研究	A 5判 280頁	無
15	平尾 道雄 著	安履亭文書 —野中婉の手紙—	A 5判 108頁	無
17	前田 和男 著	土佐古代史の研究	A 5判 194頁	無
16	立志社創立百年記念出版委員会 編	片岡健吉日記	A 5判 318頁	無
17	前田 和男 著	土佐古代史の研究	A 5判 194頁	無
18	平尾 道雄 著	清水真澄伝	A 5判 127頁	1,000円

No	著者名	書名	出版形式	在庫/定価
19	平尾 道雄 著	歴史の森	B 6判 322頁	1,500円
20	平尾 道雄 著	土佐医学史考	A 5判 207頁	無
21	寺石 正路 著	土佐民間科学者伝	A 5判 220頁	(並)1,850円 (上) 無
22	中島 及 著	幸徳秋水漢詩評釈	B 6判 164頁	無
23	間宮 尚子 著	土佐藩の山村構造	A 5判 260頁	無
24	池田 真澄 著	土佐の仏像	B 6判 213頁	1,300円
25	高知県歴史辞典編集委員会 編	高知県歴史辞典	A 5判 859頁	無
26	高知市民図書館 編	索引・土佐史談(改訂増補版)	A 5判 220頁	900円
27	川田維鶴 撰	漂異紀略	A 5判 221頁	無
28	清水 孝之 著	土佐日記の風土	A 5判 377頁	3,800円
29	吉村 淑甫 著	土佐の神ごと	B 6判 288頁	3,000円
30	矢野 城樓 著	土佐の政所	A 5判 180頁	1,900円
31	伊藤 猛夫 編	四万十川<しぜん・いきもの>	A 5判 359頁	無
32	高橋 正 著	評伝大町桂月	B 6判 309頁	3,300円
33	小関 清明 著	鹿持雅澄研究	B 6判 417頁	4,500円
34	甲藤 勇 著	土佐画人伝	B 6判 350頁	4,500円
35	田辺 寿男 著	海辺—高知の民俗写真1—	B 5判 196頁	3,000円
36	間宮 國夫 著	西原清東研究	B 6判 429頁	4,500円
37	田辺 寿男 著	山間—高知の民俗写真2—	B 5判 209頁	5,500円
38	高知県短詩型文学賞運営委員会 編	高知県短詩型文学賞作品集	A 5判 203頁	1,000円
39	崎村 義郎 著	萱野長知研究	A 5判 421頁	無
40	山田 一郎 著	「數柑子集」の研究続寺田寅彦覚書	B 6判 351頁	2,400円
41	武市 佐市郎 著	武市佐市郎集 第一巻 歴史編 上	A 5判 325頁	3,500円
42	武市 佐市郎 著	武市佐市郎集 第二巻 歴史編 中	A 5判 342頁	4,000円
43	武市 佐市郎 著	武市佐市郎集 第三巻 歴史編 下	A 5判 452頁	4,500円
44	武市 佐市郎 著	武市佐市郎集 第四巻 歴史資料編	A 5判 342頁	4,200円
45	武市 佐市郎 著	武市佐市郎集 第五巻 風俗事物編	A 5判 348頁	4,000円
46	武市 佐市郎 著	武市佐市郎集 第六巻 考古金石編	A 5判 382頁	4,000円
47	武市 佐市郎 著	武市佐市郎集 第七巻 史跡文化財編	A 5判 382頁	4,200円
48	武市 佐市郎 著	武市佐市郎集 第八巻 書誌名籍編	A 5判 349頁	4,200円
49	武市 佐市郎 著	武市佐市郎集 第九巻 別編(上)	A 5判 798頁	5,800円
50	武市 佐市郎 著	武市佐市郎集 第十巻 別編(下)	A 5判 249頁	3,500円
51	林 英夫 編	土佐戊辰戦争資料集成	A 4判 949頁	9,800円
52	久保田 文次 編	萱野長知・孫文関係史料集	A 5判 749頁	12,500円
53	山田 一郎 著	寺田寅彦の風土	B 6判 314頁	1,800円
54	坂本 保富 著	幕末洋学教育史研究	A 5判 558頁	無
55	土佐藩戊辰戦争研究会・高知市教育委員会 編	高知市民図書館蔵 中城文庫 目録・索引編	A 4判 目録編417頁 索引編100頁	14,000円
56	土佐藩戊辰戦争研究会・高知市教育委員会 編	高知市民図書館蔵 中城文庫 図版・解説編	A 4判 665頁 (DVD付)	28,000円
57	宮地 美彦 著	土佐方言集	A 5判 725頁	10,000円

## 新土佐史料シリーズ

No	著者名	書名	出版形式	在庫/定価
1	吉村 淑甫 編	藤並宮御旅所御神幸記録	A 5判162頁(並)	3,000円
2	森口 幸司 編	土佐藩御役人帳 第一巻	A 5判261頁(並)	3,000円
3	森口 幸司 編	土佐藩御役人帳 第二巻	A 5判197頁(並) A 5判197頁(上)	3,000円 3,800円



## 史料 平尾文庫

No	著者名	書名	出版形式	在庫/定価
1	平尾 道雄 編	土佐維新史料 日記篇一	A 5判変形 273頁	2,000円
2	平尾 道雄 編	土佐維新史料 日記篇二	A 5判変形 346頁	2,500円
3	平尾 道雄 編	土佐維新史料 書翰篇一	A 5判変形 290頁	2,700円
4	平尾 道雄 編	土佐維新史料 書翰篇二	A 5判変形 338頁	3,300円
5	平尾 道雄 編	土佐維新史料 書翰篇三	A 5判変形 412頁	2,900円

## 3 第46回 高知県短詩型文学賞

短歌・俳句を愛した土佐市の森沢瑞さんのご遺族から寄せられた基金により、昭和51年に創設。

★募集締切	令和4年1月31日			
★発表	令和4年2月26日			
★応募作品数	一般の部	【短歌】 38篇	高校生の部	【短歌】 9篇
		【俳句】 60篇		【俳句】 18篇
		【川柳】 31篇		【川柳】 30篇

(第46回 高知県短詩型文学賞 受賞者)  
(一般の部)

【短歌】	文学賞・「日はあたる」 佳作・「郷関の海」 佳作・「夕月夜」 佳作・「カルペディエム」	藤 近 容 子 氏 蛭 子 泰 明 氏 窪 田 詩 都 子 氏 竹 原 紀 子 氏	幡多郡黒潮町 安芸郡東洋町 高岡郡四万十町 神奈川県(香美市出身)
【俳句】	文学賞・「月の鹿」 佳作・「樹の声」 佳作・「仏恋う」 佳作・「肩の雨」	藤原佳代子氏 徳 永 逸 夫 氏 島 本 り つ 子 氏 田 村 乙 女 氏	高岡郡四万十町 須崎市 香美市 高知市
【川柳】	文学賞・「紋白蝶」 佳作・「人間」 佳作・「待ち時間」 佳作・「青い点滅」	吉 川 和 氏 吉 尾 光 生 氏 南 條 麗 子 氏 大 野 美 恵 氏	高知市 高知市 土佐市 吾川郡仁淀川町

## (高校生の部)

【短歌】	入賞・「祈り」 佳作・「最近思ったこと」 佳作・「コロナウイルス」	久保田聖那氏 山 田 真 耶 氏 岡 田 ひ な た 氏	須崎総合高等学校3年 中村高等学校3年 安芸高等学校1年
【俳句】	入賞・「感謝」 佳作・「葉桜」 佳作・「祖父の田」	石 本 ゆ ら 氏 石 本 ゆ う 氏 久保田聖那氏	高知商業高等学校2年 高知商業高等学校1年 須崎総合高等学校3年
【川柳】	入賞・「高校生」 佳作・「青春」 佳作・「思い出」 佳作・「テスト」	山 脇 羽 夏 氏 久保田聖那氏 篠 田 大 希 氏 藪 下 倫 子 氏	四万十高等学校2年 須崎総合高等学校3年 安芸高等学校3年 四万十高等学校2年

## 4 沿革

昭和24年	9月	高知市議会図書室の蔵書を母体に市民図書館が誕生する
	25年 4月	自動車文庫(現・移動図書館)の前身としての貸出文庫を開設する
	26年 4月	自動車文庫(大型)を開設し、機動力をもった図書館となる
	28年 6月	出版事業を開始する
	28年 7月	自動車文庫(小型)を増車し、2台となる
	31年12月	「ユネスコ協同図書館事業」への加入が承認される
	32年 1月	分館「旭市民図書館」を開館する
	36年 6月	分館「潮江市民図書館」を開館する
	38年 7月	分館「長浜市民図書館」を開館する
	39年10月	分館「江ノ口市民図書館」を開館する
	42年12月	図書館本館を改築し、高知点字図書館を併設する
	44年 3月	年間貸出冊数、旧館時代の2.3倍(272,016冊)となる
	45年 4月	本館に「視聴覚ライブラリー」を設置する
	46年 7月	分館「下知市民図書館」を開館する
	46年12月	「高知県人名事典」を刊行、出版図書合計100点となる
昭和47年	3月	年間貸出冊数が高知市人口の2倍を突破(583,502冊)する
	48年 4月	文部省から「図書館サービス網整備方策研究事業」を2か年にわたって委嘱される
	49年 4月	立志社創立百年記念事業を実施する
	51年 2月	「高知県短詩型文学賞」が創設される
	51年 3月	本館に身体障害者のための施設整備を行う
	52年 3月	明治期における高知関係新聞をマイクロフィルム化する
	54年 4月	本館に「土佐近代資料室」を新設する
	55年 3月	「高知県歴史辞典」を刊行する
	4月	旭市民図書館が改築された木村会館へ移転、旭文化センター図書館となる
	56年 1月	潮江市民図書館移転改築、子ども科学図書館を併設する
	57年 3月	年間貸出冊数が100万冊を突破、1,062,873冊となる
	4月	長浜市民図書館が改築された長浜文化センターへ移転、長浜文化センター図書館となる
		在宅の身体障害者(児)への図書の郵送貸出(現・宅配貸出)を開始する
	59年 6月	本館に冷房が完備される
	63年 4月	本館に「自由民権記念館建設準備事務所」を設置する
平成	元年 6月	御豊瀬分室がオープンし、5分館12分室体制が整う
	2年 3月	市制100周年記念施設として「自由民権記念館」が落成する
	4月	自由民権記念館は博物館として市民図書館から独立する
	3年 7月	新館が落成し、本館にエレベーターが設置される
	9年 3月	図書館情報システムが本館と5分館で稼働する
	10年 9月	'98豪雨で大津分室が大被害を受ける
	11年 4月	図書館情報システムが全稼働する
	11月	開館50周年記念事業を実施する
	12年 3月	「土佐藩戊辰戦争資料集成」を刊行する
	6月	高知市新図書館構想検討委員会を設置する
	13年 7月	旭・長浜の両文化センター図書館が「旭市民図書館」「長浜市民図書館」となる
	8月	秦・一宮・五台山・高須・介良・鴨田分室を順次改装する
	14年 3月	県下横断検索システムに参入する
	5月	高知市新図書館構想検討委員会報告書が提出される
	7月	三里・初月分室を改装する
	8月	浦戸ふれあいセンター内に配本所を開設する
	9月	江ノ口市民図書館の基本構想検討委員会を設置する
		高知市保健福祉センターでブックスタート事業が始まる
	15年 3月	新システム(Lics-Web)を導入 4月から稼働する
	4月	高須分室の第二次改装を行う
	16年 3月	新図書館について市民1万人アンケートを実施する
	7月	浦戸分室を開設する
	17年 3月	高知県事業としてのブックスタート事業が終了する
	4月	高知市保健福祉センターで赤ちゃんと絵本出会い事業が開始される
		鏡分室を開設する

平成17年	5月	土佐山分室を開設する
	7月	江ノ口市民図書館整備基本計画策定委員会を設置する
	8月	アスベスト浮遊量等の調査のため本館を8日間臨時休館する
18年	3月	高知市子ども読書活動推進計画（第一次）を策定する
	9月	本館子ども室がアスベスト除去工事のため約2か月間休室する
19年	3月	鴨田分室が西部健康福祉センターに移転する
20年	3月	分館「春野市民図書館」を開館する
21年	6月	江ノ口市民図書館が改築された江ノ口コミュニティセンターへ移転する
22年	2月	新システム(Lics-WebⅡ)に更新 3月からインターネット予約を開始する
	6月	移動図書館業務の民間委託を開始する
	10月	新図書館基本構想検討委員会を設置する
23年	3月	新図書館・新点字図書館・科学館基本構想報告書の答申を受ける
	4月	新図書館・新点字図書館・科学館（仮称）基本構想を策定する 本館に「新図書館建設室」を設置する
23年	7月	新図書館等複合施設整備基本計画を策定する
24年	3月	新図書館等複合施設基本設計が完了する
	6月	高知市以外の居住者または在勤・在学者が利用登録できる地域の範囲指定を撤廃する
25年	4月	下知市民図書館が改築された下知コミュニティセンターへ移転する
	7月	県市共通利用カードの発行を開始する
	8月	新図書館等複合施設の実施設計が完了する
26年	7月	新図書館等複合施設の建設工事が始まる
27年	3月	第二次高知市子ども読書活動推進計画を策定する
	6月	県市図書館情報システムを新システム（iLisfiera）に統合する 移動図書館が大原町事務所へ移転する
	9月	新図書館等複合施設の愛称が『オーテピア』に、併設する科学館の名称が『高知みらい科学館』に決まる
	12月	市民図書館本館が市庁舎建設に伴い閉館し、移転のため3か月間休館する
28年	1月	特設文庫が春野作業所へ移転する
	4月	新図書館等複合施設オーテピアの建設地の西側に、本館が仮設図書館として開館する
	5月	本館（旧館）の解体工事が始まる
29年	1月	オーテピア高知図書館サービス計画を策定する
	2月	新図書館等複合施設オーテピアのロゴマークが決まる
	10月	新図書館等複合施設オーテピアのプレサイトがオープンする 高知みらい科学館条例を公布する
	11月	オーテピア開館前イベントを開催する （11/4越知町、11/5黒潮町、11/23田野町、11/26高知市、12/3香南市）
	12月	新図書館等複合施設オーテピア整備工事が竣工する
30年	1月	新図書館建設室がオーテピアに移転する
	2月	子ども科学図書館が閉館する 市民図書館本館事務室が仮設図書館からオーテピアに移転する
	6月	オーテピアWebサイトがオープンする 仮設図書館が閉館する
	7月	オーテピア高知図書館、高知みらい科学館、高知声と点字の図書館が開館（7/24）
令和 元年	6月	潮江市民図書館の耐震改修工事のため、5月4日から令和2年6月30日まで休館し、潮江市民図書館サービスポイントを高知市潮江青年センター内に開設する（6/4～R2.6/7） 空調工事のため、鏡図書室休室
	9月	開館70周年記念事業として各種事業を実施する（～12月）
2年	3月	第三次高知市子ども読書活動推進計画を策定する 新型コロナウイルス感染症（COVID-19）拡大防止のため、全館臨時休館する（3/4～3/24）
	4月	新型コロナウイルス感染症（COVID-19）拡大防止のため、全館臨時休館する（4/11～5/10）
	7月	潮江市民図書館がリニューアルオープン 高知市役所本庁舎1階コンビニエンスストアに返却ポスト設置
	12月	秦ふれあいセンターの改修工事及びシステム機器更新作業のため、秦図書室休室（12/21～R3.3/8）
3年	2月	高知高等技術学校・中村高等技術学校制作のバーコードリーダー・スタンドが寄贈される。贈呈式（2/2）
3年	3月	システム機器更新作業のため、全館休館（3/1～3/8）

令和3年 3月	移動図書館バス購入にかかる寄付金の感謝状贈呈式を開催する
10月	旭市民図書館(木村会館) 耐震補強及び大規模改修工事に伴う仮設図書館への移転準備のため、休館(10/1~12/13)
11月	春野市民図書館の空調設備改修工事のため休館(11/15~12/13)
12月	旭市民図書館の仮設図書館をイオン高知旭町店内に開設(12/14)

## 5 条例・規則等

### (1) 高知市立市民図書館条例

(昭和24年8月1日条例第49号)  
改正 平成31年4月1日条例第9号

(設置)

第1条 図書、記録その他必要な資料を収集し、整理し、保存して、一般公衆の利用に供し、その教養、調査研究、レクリエーション等に資し、もつて市民の自主的・自発的な学習活動及び生活や仕事、地域における課題の解決に向けた活動を支援することにより、市民社会の発展に寄与することを目的として、図書館法(昭和25年法律第118号。以下「法」という。)第10条の規定に基づき、高知市立市民図書館(以下「図書館」という。)を設置する。

(位置)

第2条 図書館の位置は、次のとおりとする。

高知市追手筋二丁目1番1号

(分館等の設置)

第3条 図書館に、次のとおり分館を設置する。

名称	位置
旭市民図書館	高知市旭町三丁目121番地
潮江市民図書館	高知市棧橋通二丁目1番50号
江ノ口市民図書館	高知市愛宕町一丁目10番7号
下知市民図書館	高知市二葉町10番7号
長浜市民図書館	高知市長浜690番地5
春野市民図書館	高知市春野町西分340番地

2 前項に定めるもののほか、図書館に分室を設置することができる。

(基準)

第4条 図書館の設置及び運営の基準は、法第7条の2の規定によるものとする。

(奉仕)

第5条 図書館は、法第3条に定める図書館奉仕(以下「図書館奉仕」という。)を行う。

(図書館協議会)

第6条 法第14条第1項の規定に基づき、図書館の運営に関し高知市立市民図書館長(以下「館長」という。)の諮問に応ずるとともに、図書館の行う図書館奉仕につき、館長に対して意見を述べる機関として、高知市立市民図書館協議会(以下「協議会」という。)を置く。

2 協議会は、学校教育及び社会教育の関係者、家庭教育の向上に資する活動を行う者並びに学識経験のある者の中から高知市教育委員会(以下「教育委員会」という。)が委嘱する委員10人以内をもつて組織する。

3 委員の任期は、2年とする。ただし、補欠委員の任期は、前任者の残任期間とする。

4 委員は、再任されることができる。

5 教育委員会は、特別の事情があると認めるときは、委員を解嘱することができる。

6 委員のうち高知県立図書館協議会条例(昭和25年高知県条例第69号)第1条に規定する高知県立図書館協議会(以下「県協議会」という。)の委員に併せて任命されているものに係る報酬及び旅費については、高知市報酬並びに費用弁償条例(昭和22年条例第18号)の規定にかかわらず、協議会の会議が県協議会の会議を兼ねて開催される場合においては、高知県と調整の上、その全部又は一部を支給しないことができる。

7 前各項に規定するもののほか、協議会の組織及び運営に関し必要な事項は、教育委員会規則で定める。

(市の出版物の納入)

第7条 市(議会、公民館、学校及びその他の委員会を含む。)において発行する出版物及び資料は、直ちに2部を図書館に納入しなければならない。

2 前項の納入出版物等は、無償とする。

(図書館の管理等)

第8条 教育委員会は、図書館の管理を、地方自治法(昭和22年法律第67号)第244条の2第3項の規定に基づき教育委員会が指定する者(以下「指定管理者」という。)に行わせることができる。

2 前項の規定に基づき指定管理者に図書館の管理を行わせる場合における当該指定管理者の指定の手続等については、高知市公の施設に係る指定管理者の指定手続等に関する条例(平成17年条例第69号)の定めるところによる。

(指定管理者が行う業務)

第9条 前条第1項の規定に基づき指定管理者が管理を行う場合において、指定管理者は、次に掲げる業務を行うものとする。

(1) 図書館の維持管理に関する業務

(2) 前号に掲げるもののほか、第1条の設置目的を達成するために教育委員会が必要と認める業務

(開館時間等)

第10条 図書館の開館時間は、次のとおりとする。ただし、教育委員会が必要と認めるときは、これを変更することができる。

施設	曜日等	火曜日から金曜日まで(国民の祝日に関する法律(昭和23年法律第178号。以下「祝日法」という。)に規定する休日に当たる場合を除く。)	土曜日・日曜日(祝日法に規定する休日に当たる場合を除く。)	祝日法に規定する休日
図書館(分館及び分室を除く。)		午前9時から午後8時まで	午前9時から午後6時まで	午前9時から午後6時まで
分館		午前10時から午後6時まで	午前10時から午後5時まで	
分室		午後1時から午後5時まで	午前10時から午後5時まで(日曜日にあつては、午後1時まで)	

2 前項の規定にかかわらず、別表第1第2号に掲げる施設の有料供用時間は、午前零時から午後12時までとし、当該施設に入出場できる時間は、教育委員会が別に定める。

(休館日等)

第11条 図書館の休館日は、次のとおりとする。ただし、教育委員会が必要と認めるときは、臨時に休館し、又は臨時に開館することができる。

(1) 図書館(分館及び分室を除く。)

ア 月曜日(祝日法に規定する休日に当たる場合を除く。)

イ 館内整理日として毎月(8月を除く。)第3金曜日(祝日法に規定する休日に当たる場合を除く。)

ウ 12月29日から翌年の1月4日までの日

エ 資料特別整理期間として8月中において4日の範囲内で教育委員会が指定する日

(2) 分館及び分室

ア 月曜日

イ 館内整理日として毎月(8月を除く。)第3金曜日

ウ 祝日法に規定する休日

エ 12月29日から翌年の1月4日までの日(ウに掲げる日を除く。)

オ 資料特別整理期間として3月中において4日の範囲内で教育委員会が指定する日（分館に限る。）

2 前項の規定にかかわらず、前条第2項の施設については、教育委員会が別に定める日に当該施設の供用を休止することができる。

(入館料等)

第12条 図書館（別表第1及び別表第2に掲げる施設を除く。）の利用については、入館料及び図書館資料の利用に対する対価を徴収しない。

(使用の許可)

第13条 別表第1又は別表第2に掲げる施設を使用しようとする者は、教育委員会の許可を受けなければならない。当該許可を受けた事項を変更しようとするときも、同様とする。

2 教育委員会は、前項の施設の管理上必要と認めるときは、同項の許可に条件を付すことができる。

(使用の制限)

第14条 教育委員会は、次の各号のいずれかに該当するときは、前条第1項の施設の使用を制限し、又は使用を許可しない。

(1) 公の秩序を乱し、又は善良な風俗を害するおそれがあると認められるとき。

(2) 暴力団員による不当な行為の防止等に関する法律（平成3年法律第77号）第2条第2号に規定する暴力団の活動に利用されると認めるとき。

(3) 施設又は設備器具等を損傷するおそれがあると認められるとき。

(4) 前3号に掲げるもののほか、教育委員会が不相当と認めるとき。

(権利の譲渡等の禁止)

第15条 第13条第1項の規定により使用の許可を受けた者（以下「使用者」という。）は、当該許可に伴う権利を譲渡し、又は転貸してはならない。ただし、教育委員会の承認を得たときは、この限りでない。

(使用料)

第16条 使用者は、別表第1及び別表第2に定める額によつて算定した料金を使用料として前納しなければならない。ただし、市長が特別の事由があると認めるときは、当該使用料を後納とすることができる。

(使用料の減免)

第17条 市長は、社会教育事業又は公共的事業のために使用する場合その他特別の事由があると認めるときは、使用料を減額し、又は免除することができる。

(使用料の不還付)

第18条 納付された使用料は、還付しないものとする。ただし、次の各号のいずれかに該当するときは、その全部又は一部を還付することができる。

(1) 教育委員会の都合によつて使用の許可を取り消したとき。

(2) 天災その他不可抗力によつて使用することができなくなつたとき。

(3) 使用の日の前日までに使用の許可の取消し又は変更を申し出て、教育委員会が正当な理由があると認めたとき。

(許可の取消し等)

第19条 教育委員会は、使用者が次の各号のいずれかに該当するときは、許可条件を変更し、若しくは使用を停止し、又は許可を取り消すことができる。

(1) この条例又はこの条例に基づく教育委員会規則に違反したとき。

(2) 第14条各号のいずれかに該当したとき。

(3) 許可条件に違反したとき。

(4) 前3号に掲げるもののほか、教育委員会が必要と認めたとき。

2 前項の場合において、使用者に損害が生じて、市は、賠償責任を負わない。ただし、同項第4号の規定に基づき同項の処分をした場合であつて、当該処分が教育委員会の都合によるときは、この限りでない。

(設備の制限)

第20条 使用者は、第13条第1項の施設の使用に当たつて特別の設備をし、又は当該施設の設備に変更を加えてはならない。ただし、教育委員会の許可を受けたときは、この限りでない。

2 前項ただし書の規定により許可を受けた場合の特別の設備等に要する費用については、当該許可を受けた使用者の負担とする。

(原状回復)

第21条 使用者は、その使用が終わつたとき、又は使用の許可を取り消されたときは、直ちに施設及び設備器具等を原状に回復しなければならない。前条第1項ただし書の規定により特別の設備等の許可を受けた場合も、同様とする。

2 使用者が前項に規定する義務を履行しないときは、教育委員会において同項に規定する施設等を原状に回復し、当該原状の回復に要した費用を使用者から徴収するものとする。

(入館の制限及び退館)

第22条 教育委員会は、次の各号のいずれかに該当するときは、図書館への入館を拒否し、又は図書館から退館させることができる。

(1) 他人に迷惑をかけ、又は図書館資料、施設若しくは設備器具等を汚損し、若しくは破損するおそれがあるとき。

(2) 管理上必要な指示に従わないとき。

(3) 前2号に掲げるもののほか、入館させることが適当でない認められるとき。

(損害の賠償等)

第23条 使用者その他図書館を利用した者が、図書館資料又は施設若しくは設備器具等を汚損し、損傷し、又は亡失したときは、教育委員会の指示に従いこれを原状に回復し、又はその損害を賠償しなければならない。

2 市長は、やむを得ない理由があると認めるときは、賠償額を減額し、又は免除することができる。

(委任)

第24条 この条例の施行について必要な事項は、教育委員会規則で定める。

別表第1

図書館（分館及び分室を除く。）

(1) ホール、研修室及び集会室

区分	基本使用料			超過使用料 (超過時間1時間ごとに)
	午前9時から 正午まで	午後1時から 午後5時まで	午後5時から 午後8時まで	
	円	円	円	円
ホール	10,630	14,170	10,630	3,540
研修室	7,300	9,730	7,300	2,430
集会室	6,600	8,800	6,600	2,200

備考

1 使用料の算定の対象となる使用時間には、使用のための準備及び後片付けに要する時間を含むものとする。

2 超過時間の計算において、1時間未満は1時間とみなす。

(2) 駐車場

区分	使用料（1台につき）
	円
最初の1時間まで	400
最初の1時間を超え30分までごとに	100

別表第2

潮江市民図書館

区分/時間	午前9時から正午まで	午後1時から午後5時まで	午後5時から午後9時まで
大会議室	円 8,930	円 11,900	円 11,900
実習室	3,050	4,080	4,080
研修室	2,690	3,600	3,600
和室	1,380	1,850	1,850

(2) 高知市立市民図書館条例施行規則

(昭和55年12月23日教育委員会規則第16号)  
改正 平成30年4月1日教育委員会規則第10号

(目的)

第1条 この規則は、高知市立市民図書館条例（昭和24年条例第49号。以下「条例」という。）の施行に関し必要な事項を定めることを目的とする。

(分掌事務)

第2条 高知市立市民図書館（以下「図書館」という。）の分掌事務は、次のとおりとする。

- (1) 図書館の管理運営に関すること。
- (2) 図書館事業に関すること。
- (3) 図書館協議会に関すること。
- (4) 移動図書館に関すること。
- (5) 分館、分室及び配本所の指導育成に関すること。
- (6) 市史の編集に関すること。
- (7) その他図書館に関すること。

(図書館協議会)

第3条 条例第6条第1項に規定する高知市立市民図書館協議会（以下「協議会」という。）に、会長及び副会長1人を置き、委員の互選によりこれを定める。

- 2 会長は、会務を総理し、協議会を代表する。
- 3 副会長は、会長を補佐し、会長に事故があるときは、会長の職務を代理する。
- 4 協議会の会議は、会長が必要に応じて招集し、会長が議長となる。
- 5 協議会の会議は、委員の過半数が出席しなければ、議事を開き、及び議決をすることができない。
- 6 協議会の会議の議事は、出席した委員の過半数をもつて決し、可否同数のときは、議長の決するところによる。
- 7 協議会の庶務は、図書館・科学館課において処理する。

(使用の願出及び受付)

第4条 条例別表第1第1号又は別表第2に掲げる施設の使用（以下「ホール等の使用」という。）について、高知市教育委員会（以下「教育委員会」という。）の許可を受けようとする者は、第1号様式によるホール等使用願（以下「使用願」という。）に必要事項を記載し、教育委員会に提出しなければならない。

- 2 使用願は、原則として、使用月の2か月前の月の第1日から受け付けるものとする。

(使用の許可)

第5条 ホール等の使用を許可したときは、第2号様式によるホール等使用許可証(以下「許可証」という。)を交付する。

(連続使用)

第6条 連続してホール等の使用をする場合における使用期間は、6日を超えることができない。ただし、教育委員会が必要と認めたときは、期間を延長することができる。

(利用者の遵守事項)

第7条 図書館を利用する者は、次に掲げる事項を守らなければならない。

- (1) 許可証に記載した許可条件に違反しないこと。
- (2) 当該許可に伴う権利を譲渡し、又は転貸しないこと。
- (3) 承諾を受けないで使用目的を変更しないこと。



- (4) 許可を受けずに飲食物その他の物品を販売し、又は陳列しないこと。
- (5) 許可を受けずに火気を使用しないこと。
- (6) 所定の場所以外で喫煙をしないこと。
- (7) 許可を受けずに所定の場所以外で飲食し、又は飲酒しないこと。
- (8) 許可を受けずに壁、柱、とびら等に貼紙、くぎ打等をしないこと。
- (9) 許可を受けずに施設内で広告物等を配布しないこと。
- (10) 使用を終えたときには、速やかに使用した設備器具等を原状に回復すること。
- (11) その他教育委員会の指示する事項  
(使用料の減免)

第8条 条例第17条の規定による使用料の減免は、次の各号に定めるところによる。

- (1) 条例別表第1第1号に掲げる施設の使用料について、次のアからオまでに該当する場合は、全額免除とする。
  - ア 図書館、高知県立図書館、高知みらい科学館又は高知声と点字の図書館（以下「オーテピア関係施設」という。）が使用するとき。
  - イ オーテピア関係施設が主催する事業に使用するとき。
  - ウ 高知市若しくは教育委員会又は高知県若しくは高知県教育委員会が主催する事業に使用するとき。
  - エ 高知市若しくは教育委員会又は高知県若しくは高知県教育委員会が主催する事業に使用する場合であつて、教育委員会が必要と認めるとき。
  - オ 国又は地方公共団体が使用する場合であつて、教育委員会が必要と認めるとき。
- (2) 条例別表第1第2号に掲げる施設については、オーテピア関係施設の利用者に限り、1回当たりの使用につき最初の1時間までの当該使用料を全額免除する。
- (3) 条例別表第2に掲げる施設（以下「分館」という。）の使用料の減免については、次のアからウまでに定めるところとする。
  - ア 高知市、教育委員会又は分館が主催者である場合は、使用料は全額免除とする。
  - イ 分館の地区住民が、社会教育事業若しくは公共的事业を実施する場合又は社会福祉活動若しくは地域活動を行うために使用する場合にあつては、使用料は全額免除とする。
  - ウ 高知市、教育委員会又は分館が主催し、又は後援する事業に使用する場合であつて、教育委員会が必要と認めるときは、条例別表第2に定める額によつて算定した料金を5割減額して得た額(その額に10円未満の端数が生じたときは、その端数金額を切り捨てる。)を使用料とする。
- 2 前項の規定にかかわらず、教育委員会が特に必要と認めるときは、使用料を減額し、又は免除することができる。  
(処務)

第9条 この規則に定めるもののほか、図書館における事務の処理、文書の取扱い及び職員の服務については別に定める。  
(委任)

第10条 この規則に定めるもののほか、この規則の施行に関して必要な事項は、別に定める。  
※附則、様式省略

### (3) 高知市立市民図書館資料管理規則

(昭和42年12月14日教育委員会規則第6号)  
改正 平成30年4月1日教育委員会規則第11号

(目的)

第1条 この規則は、高知市物品会計規則(平成8年規則第31号)第54条の規定により、高知市立市民図書館(以下「図書館」という。)における図書館資料(以下「資料」という。)の管理に関し必要な事項を定めることを目的とする。

(資料の定義)

第2条 資料とは、図書館法(昭和25年法律第118号)第3条の規定による資料をいう。

(資料の管理者)

第3条 資料の購入、検収及び管理は、高知市立市民図書館長(以下「館長」という。)が行う。

(資料の年度区分)

第4条 資料の受入、払出は、会計年度によつて区分し、その所属年度は、現に受入、払出のあつた日の属する年度とする。

(寄贈資料の受入)

第5条 寄贈資料の受入は、館長が行う。

2 寄贈資料には、寄贈者の氏名、寄贈年月日を記入してその厚意を表示することができる。

3 寄贈に要する経費は、寄贈者の負担とする。ただし、特に必要があると認めるときは、その経費の一部又は全部を市で負担することができる。

(寄託資料の保管)

第6条 図書館は、一般の閲覧その他の目的をもつて資料の保管を受託することができる。

2 寄託資料の受入は、館長が行う。

3 寄託資料は、一般資料と同様に取扱う。ただし、館外利用については、寄託者の承諾を得て行う。

4 寄託資料については、火災、盗難その他避けることができない事由によつて、汚損し、又は滅失することがあつても、図書館は、その責を負わない。

(台帳の記載)

第7条 館長は、資料の受入及び払出に関する台帳を備えて資料の管理を明らかにしなければならない。

2 台帳への記載は、その記載原因の発生の都度、直ちに行わなければならない。

(台帳記載の省略)

第8条 消耗度の高いもの及び時期性の強いもの並びに雑誌、新聞、パンフレット、リーフレット、ポスター等については、前条の規定にかかわらず、台帳への記載を省略することができる。

(不用資料の廃棄)

第9条 館長は、不用又は破損等により使用不能になつた資料は、適時にこれを廃棄し、常に資料の質的向上を図るものとする。

(資料の亡失)

第10条 館長は、善良な管理の下で、図書館奉仕中に資料が亡失したときは、その事情を調査し、6か月以上経過しても、なお発見できないときは、除籍処分することができる。

(保管責任の免除)

第11条 図書館職員に対しては、故意又は重大な過失によつて資料を亡失し、又は破損したときを除き、資料の亡失、破損に対する責任を免ずることができる。

(報告)

第12条 館長は、毎年度末における図書館資料の管理状況を検査し、その結果を5月31日までに会計管理者及び市長に報告しなければならない。

※附則省略

#### (4) 高知市立市民図書館資料利用規則

(昭和41年10月10日教育委員会規則第4号)

改正 平成30年4月1日教育委員会規則12号

(目的)

第1条 この規則は、高知市立市民図書館(以下「市民図書館」という。)における図書館資料(以下「資料」という。)の利用に関し必要な事項を定めることを目的とする。

(貸出資料の範囲)

第2条 貸出しの用に供する資料は、他の図書館奉仕に支障のない範囲で高知市立市民図書館長(以下「館長」という。)が定める。

(資料の利用)

第3条 市民図書館の資料を利用しようとする者(以下「利用者」という。)は、館長の定める手続によらなければならない。

2 貴重資料の利用については、館長が別に定める。

(書庫内の資料利用数)

第4条 市民図書館内(以下「館内」という。)で同時に利用できる書庫内の資料の数は、図書等(図書、雑誌等をいう。以下同じ。)においては20点以内、その他の資料(視聴覚資料、マイクロフィルム等をいう。以下同じ。)においては10点以内(いずれも高知県立図書館(以下「県立図書館」という。)の資料の点数を含む。)で館長が定めるものとする。ただし、館長が特に必要と認めた場合はこの限りでない。

(館内での資料利用場所)

第5条 利用者は、館内で資料を利用しようとするときは、館長が定める場所において行わなければならない。

(館外貸出しを受けることができる個人)

第6条 次の各号のいずれかに該当する個人は、資料の市民図書館館外への貸出し(以下「館外貸出し」という。)を受けることができる。

- (1) 本市に住居を有する者
- (2) 本市に学籍又は勤務先を有する小学生以上の者
- (3) 本市に所在する官公署、学校、社会教育団体、会社等で館長が適当と認めた者

2 前項各号のいずれかに該当しない者でも、館長が適当と認めた場合は、図書館奉仕に支障のない範囲で、資料の館外貸出しを受けることができる。

(個人登録及び利用カードの交付)

第7条 資料の貸出し等を受けようとする個人は、館長の定めるところにより登録を行い、市民図書館を利用するためのカード(県立図書館及び市民図書館の間で共通して利用できるカードをいう。以下「利用カード」という。)の交付を受けなければならない。

2 前項の登録をするときは、氏名及び住所を証明するに足るものを提示しなければならない。ただし、中学生以下の者については、これを省略することができる。

3 利用カードの有効期間は、交付の日から3年間とする。これを更新するときの期間についても同様とする。

4 利用カードの交付を受けた個人は、利用カードの有効期間が満了し、当該有効期間を更新しないときは、速やかにこれを返却しなければならない。

(個人への館外貸出点数)

第8条 個人に対して同時に館外貸出しをすることができる資料の数は、図書等においては20点以内、その他の資料においては10点以内(いずれも県立図書館で館外への貸出しを受ける資料の点数を含む。)で館長が定めるものとする。ただし、館長が特に必要と認めた場合はこの限りでない。

(個人への館外貸出期間)

第9条 個人に対して館外貸出しをする資料の貸出期間は、次のとおりとする。ただし、館長が特に必要と認めた場合はこの限りでない。

(1) 図書等については、14日以内

(2) その他の資料については、館長の定めるところによる。

(館外貸出しを受けることができる団体)

第10条 本市に所在する官公署、学校、社会教育団体、会社等で館長が適当と認めた団体(以下「団体」という。)は、資料の館外貸出しを受けることができる。

2 前項の規定に該当しない団体でも、館長が適当と認める場合は、図書館奉仕に支障のない範囲で資料の館外貸出しを受けることができる。

(団体登録及び利用カードの交付)

第11条 資料の館外貸出しを受けようとする団体は、館長の定めるところにより登録を行い、利用カードの交付を受けなければならない。

2 利用カードの有効期限は、交付の日から1年以内とする。これを更新するときの期間についても同様とする。

3 利用カードの交付を受けた団体は、利用カードの有効期間が満了し、当該有効期間を更新しないときは、速やかにこれを返却しなければならない。

(団体への館外貸出点数)

第12条 団体に対して同時に館外貸出しをすることができる資料は図書等のみとし、50点以内(県立図書館で館外への貸出しを受ける図書等の点数を含む。)とする。ただし、館長が特に必要と認めた場合はこの限りでない。

(団体への館外貸出期間)

第13条 団体に対して館外貸出しをする図書等の貸出期間は、1月以内とする。ただし、館長が特に必要と認めた場合はこの限りでない。

(利用カードの紛失及び再交付)

第14条 利用カードの交付を受けた者は、当該利用カードを紛失した場合は、速やかにその旨を届け出なければならない。

2 館長は、前項の規定による届出を受理したときは、紛失した利用カードを失効させるとともに、届け出た者の申し出により、利用カードの再交付を行うものとする。

(利用カードの譲渡及び貸与の禁止)

第15条 利用カードは、他人に譲渡し、又は貸与してはならない。ただし、館長が認めた場合は、代理人が貸出しを受けることができる。

(貸出文庫)

第16条 貸出文庫は、本市の学校、公民館、PTA、読書会、子供会、その他館長が適当と認めた団体に対して資料の貸出しを行うものとする。

2 貸出文庫を利用しようとする団体は、館長の定めるところにより団体責任者が申し込み、館長の許可を得て借り受けるものとする。

3 貸出文庫の利用期間は、館長が定める。

(自動車文庫)

第17条 自動車文庫は、館長が適当と認めた地域、職域等を巡回して資料の貸出し又は閲覧を行うものとする。

2 自動車文庫を利用しようとする者は、館長の定める手続によらなければならない。

3 自動車文庫の資料の返却日は、その資料の貸出しに係る駐車場に次回に自動車文庫が駐車するときとする。

(資料の損害弁償)

第18条 資料を損傷し、又は亡失した者は、館長の指示に従い、指定の資料を代納するか、又は相当の代価を弁償しなければならない。ただし、高知市立市民図書館条例(昭和24年条例第49号)第23条第2項の規定による場合を除く。

2 第7条第4項、第11条第3項、第14条第1項、第15条又は第20条の規定に反して生じた損害についても同様とする。

(資料貸出しの停止)

第19条 利用者が第9条又は第13条の規定にかかわらず、貸出期間を経過した日から6月超えても資料を返納しない場合は、当該利用者は新たに資料の館外貸出しを受けることができない。

2 館長は、利用者が県立図書館の資料の館外への貸出しを受けている場合において、当該資料について貸出期間を経過した日から6月超えても返納していないことが判明したときは、資料の館外貸出しを停止することができる。

(利用カードの失効)

第20条 前条の規定により資料の貸出しを停止された場合又は第6条若しくは第10条の規定に該当しなくなった場合は、その者の利用カードは、その日から効力を失う。この場合において、利用者は無効になった利用カードを速やかに返却しなければならない。

(登録事項の変更届)

第21条 第7条第1項又は第11条第1項の規定による登録内容若しくは第16条第2項の規定による申込内容若しくは第17条第2項の手続の際の内容に変更のあつた場合には、速やかに届け出でなければならない。

(委任)

第22条 この規則に定めるもののほか、市民図書館の資料利用に関し必要な事項は、館長が定める。

※附則省略

## (5) 高知市立市民図書館資料再利用実施要綱

(平成11年5月1日制定)

改正 平成18年4月1日

(目的)

第1条 この要綱は、高知市立市民図書館(以下「図書館」という。)で除籍となった図書館資料のうち再利用可能なものを有効に活用するため、高知市財産条例(昭和39年条例第13号)第5条第5項に基づき市内の公共施設等に提供することに関し、必要な事項を定めることを目的とする。

(再利用図書館資料)

第2条 再利用図書館資料は、除籍資料及び図書館に寄贈された図書等で図書館で利用しないもののうち再利用可能なものとする。ただし、第三者への譲渡が禁止されているものを除く。

(再利用図書館資料の提供先)

第3条 再利用図書館資料の提供先は、次のとおりとする。

- (1) 高知市が設置する施設。
- (2) 図書館に団体貸出の登録をしている地域文庫及び団体。
- (3) その他高知市立市民図書館長(以下「館長」という。)が特に認めた施設及び団体。

2 前項の規定にかかわらず再利用図書館資料は、必要に応じて、前項に規定するもの以外にも提供することができる。

(再利用図書館資料の提供方法等)

第4条 再利用図書館資料は、図書館が指定する期日、場所において、提供先が選択するものとする。

2 再利用図書館資料は、無償とする。ただし、再利用図書館資料の搬出に要する経費は、提供先の負担とする。

3 再利用図書館資料の提供に当たっては、提出先から受領書を徴するものとする。ただし、第3条第2項の場合は、この限りでない。

(補則)

第5条 この要綱に定めるもののほか、この要綱の実施に関し、必要な事項は、館長が定める。

※附則省略

## (6) 高知市立市民図書館資料収集方針

(平成28年1月1日施行)

高知市立市民図書館は「市民の図書館」を理念として、市民の情報要求に応える資料を収集し、情報の提供を行うことによって、個人の完成と市民社会の発展に貢献し、高知に生きる人々に力と喜びをもたらすことを使命とする。

そのために、高知市立市民図書館は、社会の変化や時代の要請等に柔軟に対応し、住民一人ひとりに寄り添い、課題解決を支援する図書館の実現をめざす。また、高知県の政治・経済・文化の中心地である県都の図書館として地域社会の知的基盤としての役割を担う。

高知市民図書館は、以上の目的を達成するために、次のとおり高知市民図書館資料収集方針を定める。

### I 基本方針

1 「図書館の自由に関する宣言」を尊重し、次の点に留意して市民の知る自由を保障するために資料収集を行う。

- (1) 多様な、対立する意見のある問題については、それぞれの観点に立つ資料を幅広く収集する。
- (2) 著者の思想的、宗教的、党派的立場にとらわれて、その著作を排除することはしない。
- (3) 図書館員の個人的な関心や好みによって選択をしない。
- (4) 個人・組織・団体からの圧力や干渉によって収集の自由を放棄したり、紛糾をおそれて自己規制したりしない。
- (5) みだりに個人のプライバシーを侵す資料、宗教的・政治的に特定の団体の宣伝のみを目的とする資料、商業的利益のみを目的とした資料は、収集の際に留意する。

- 2 市民のさまざまな情報要求に応えることを原則とする。また、地域の実情や社会の要請に十分留意するだけでなく、潜在的な要求や将来を見据えた要求も考慮して収集する。特に現代の社会問題を取り扱った資料は積極的に収集する。
- 3 年齢・身体的条件・文化的背景に関わりなく誰もが利用できるように、多様な形態の資料を幅広く収集する。
- 4 高知県に關係する資料は積極的に収集するとともに、特設文庫・資料、土佐近代文学關係資料については、歴史的貴重資料として適切な管理を行う。
- 5 地域を支える情報拠点をめざし、中央館、地域図書館、地域図書室、移動図書館、子ども科学図書館のそれぞれの役割、機能に応じた資料を収集する。
- 6 高知県立図書館と資料構成の相互補完を図りながら、幅広く収集する。また、高知点字図書館、県内の公共図書館、その他の關係機関等との關係性を考慮し、収集する。

## II 資料別収集方針

### 1 図書

#### (1) 教養、娯楽、趣味、実用書

日々の市民の暮らしの中から出てくる情報要求を基にしてあらゆる分野における図書を収集する。必要に応じて複本もそろえる。

#### (2) 専門的図書、参考図書

課題解決を支援する基本的な図書を幅広く収集する。高度に専門的、学術的な図書は、地域の実情など必要に応じて収集する。新学説、改訂版等が出れば更新を図る。

年鑑・年報・統計書・白書などは、総合的なもの、各分野の基本的なもの、主要な団体が発行するものを収集する。

#### (3) 児童図書

子どもの成長を助けるもの、日々の子どもの要求に応えるもの、成人するまで継続的に読書活動を支援するものを、各年齢層に合わせて豊かに収集する。

#### (4) 外国語で書かれた資料

多文化サービスの提供を意識し、利用者の要望や在住外国人が利用できる外国語資料を収集する。

#### (5) バリアフリー資料

年齢・身体的条件に関わらず、あらゆる人が利用できる資料の収集に努める。

### 2 逐次刊行物

#### (1) 新聞

主要な全国紙、地元地方紙を中心に、必要に応じて専門紙を収集する。

#### (2) 雑誌

各分野の主要なもの及び市民の要求・趣向を反映したものを収集する。

#### (3) その他の逐次刊行物

必要に応じて収集する。

### 3 高知県關係資料

#### (1) 高知県に關係する資料を積極的に収集する。

#### (2) 提供及び保存のため複数収集することを原則とする。

#### (3) 高知県に關係する歴史的な資料は、他機関と連携しながら保存に努める。

#### (4) 近代を中心とする高知県の文学に関する資料を収集する。

### 4 特設文庫・資料

寄贈者又は元の所蔵者が高知県人であるか、内容が高知県に關係するもので、一般的な提供には適さない貴重なコレクション(資料)を収集する。

### 5 視聴覚資料

学習、教養、実用に役立つ資料を収集する。また、評価の定まった作品を中心に、多様なジャンルの作品を収集する。バリアフリー資料については、留意して収集する。

### 6 その他

メディアの進展に照らして、適切な資料を検討して収集する。また、必要に応じて、データベース、デジタル資料、インターネットなどの情報資源の提供に努める。

## III 館別収集方針

### 1 中央館

中央館は、市民図書館の総合資料センターとして地域図書館、地域図書室、移動図書館を補完し、課題解決支援の中核となるよう、各分野の資料を体系的に収集した蔵書構成をめざす。

### 2 地域図書館・地域図書室

地域図書館・地域図書室は、地域の資料センターとしての特色を生かし、地域住民の要求に応えるような資料を収集する。

### 3 移動図書館

近くに図書館施設のない住民へのサービス提供を目的とし、教養、娯楽、趣味、実用書、児童図書、高知県関係資料など貸出し用の図書を収集する。

#### 4 子ども科学図書館

自然を豊かに捉え、科学的な目を養うための学習の基地として、科学に関する図書や雑誌等を充実させ、各種標本など博物的資料も必要に応じ収集する。

#### 附 則

- 1 この資料収集方針は、平成28年1月1日から施行する。
- 2 高知市民図書館資料収集方針（1992年3月28日）は、廃止する。

## （7）高知市民図書館資料収集基準

（平成28年1月1日施行）

高知市民図書館資料収集方針に基づき、高知市民図書館の資料を選定し、収集するに当たっての具体的な基準を以下のとおり定めるものとする。

### 第1章 資料選定の実務

#### I はじめに

資料を選定するに当たっては、「高知市民図書館資料収集方針」を基本とする。

#### II 選定資料の範囲

選定の対象とするのは、次の資料とする。

##### 1 図書

- (1) 一般図書（教養、娯楽、趣味、実用書、専門的図書）
- (2) 参考図書
- (3) 児童図書
- (4) マンガ
- (5) 外国語で書かれた資料
- (6) バリアフリー資料

##### 2 逐次刊行物

- (1) 新聞
- (2) 雑誌

##### 3 高知県関係資料

##### 4 視聴覚資料

##### 5 その他

#### III 資料の収集方法

資料の収集は、購入又は寄贈によるものとし、以下のことに留意する。

##### 1 購入資料

市民のあらゆる情報要求に応えるために、以下のことに留意して資料を選定する。

- (1) 各現場の職員が実態に即した選定を行う。
- (2) リクエストには収集方針に照らして可能な範囲で応える。
- (3) 高額な資料については、館内職員で構成する図書選定委員会に図り、購入決定する。また、高知県立図書館等と協議しながら資料分担を図っていく。

##### 2 受贈資料

一般購入資料の収集方針、選定基準に準ずるものとする。

- (1) 一般資料の受贈は、本館・分館・分室など館別収集方針に沿って選定する。
- (2) 個人の出版物については、資料的価値や利用予測などを考慮して、個々に判断する。
- (3) 官公庁、各種団体には定期的に寄贈依頼を行う。特に逐次刊行物の欠号のないように注意する。

#### IV 資料の更新、書庫入れ基準

##### 1 基本的な考え

- (1) 開架資料は新鮮さを保つために、収容冊数、増加冊数を考慮しながら常時行うことを心がける。
- (2) 書庫入れすることによって蔵書構成にバランスを欠くことのないよう適時その主題の補充に努める。
- (3) 類書のない基本資料で、今後も利用が予測されるものについては買い替える。買替えのできないものは、製本をする。ただし、内容の新しさ、経済性を考慮する。

##### 2 更新、書庫入れの対象資料

- (1) 形態上使用に堪えない資料
  - ア 破損（切り取り、壊れなど）したもの
  - イ 汚損（汚い、書き込みなど）したもの
- (2) 利用価値が下がった資料
  - ア 定期的に刊行される資料で最新刊以前のもの（年鑑、白書など）
  - イ 出版年が古く利用の少ない資料
- (3) 上記を備えた複本

#### V 不用資料及び除籍資料、移籍資料決定の基準

市民の情報要求に応えるため、高知市民図書館が所蔵する資料を常に新鮮で有効な状態に維持・整備するとともに、資料の円滑な更新を行うための除籍に関する必要な事項を次のとおり定める。

##### 1 基本的な考え

- (1) 事象の変化により資料的価値が著しく減少した資料を除籍することにより、書架の有効利用を図り、常に質の高い新鮮な資料構成の維持に努める。
- (2) 長期間にわたり所在が確認できない資料を除籍することにより、現存する資料を正確に把握するとともに、必要な資料の補充を行い、適正な資料構成の維持に努める。
- (3) 蔵書構成を考慮し、資料の移籍等によって資料の有効活用を図る。

##### 2 除籍基準

除籍の対象資料は次のとおりとする。

- (1) 亡失によるもの
  - ア 災害及び不慮の事故によるもの
  - イ 現品弁償不能及び回収不能となったもの
  - ウ 蔵書点検等において所在不明となり調査してなお2年以上不明のもの
- (2) 汚損、破損によるもの  
汚損、破損の程度が甚だしいもの。ただし、修理製本可能なものは除く。
- (3) 資料の更新によるもの
  - ア 分館・分室・移動図書館の資料は、受け入れ後7年を経過したものは除籍の対象とする。
  - イ ただし、上記の資料は他館室への移籍に努力する。
- (4) 不用と判断されるもの  
複本、類書及び内容等で不用と判断されるもの
- (5) 長期未返却等で10年間以上不明のもの

##### 3 除籍対象外資料

次の資料は原則として除籍対象外とする。

- (1) 各分野の基本図書と評価される資料（記述内容の新旧にかかわらず、各分野の基礎的又は歴史的価値を有するもの）
- (2) 類書が他にないもの、又は極端に少ない分野の資料
- (3) 絶版、その他の事情により再び収集することが困難でかつ有用な資料

#### 第2章 共通選定基準

選定者は、豊かな心情と広い視野を持ち、公平・中正な態度で時代感覚にあった積極的な収集を行うことを基本とし、資料の選定に当たっては次の観点を念頭に置き行う。

##### 1 選定基準における一般的観点

- (1) 多数の利用者の要求に応え得るもの
- (2) 現在及び将来において要求されるもの
- (3) 図書にあっては造本のしっかりしているもの
- (4) 適正な価格のもの
- (5) 収集方針、蔵書構成に見合ったもの

##### 2 一般的な選定基準

- (1) 利用者の年齢層などを考慮し、その読書能力に応じたものを選定する。
- (2) 目前の興味だけでなく広い視野から、地域社会の要求を考える。
- (3) レファレンスに応えられるものを収集する。
- (4) 課題解決を支援する資料を選定する。
- (5) 正確さや新しさに留意し、一般書、児童書、専門書、実用書など同種の資料と比較して判定する。
- (6) できるだけ分かりやすい語句を用いた読みやすい文章のものを選定する。絵画・写真は分かりやすく正確であるかに留意する。
- (7) 読みやすい書体と活字の大きさに留意して選定する。また、挿画、図集、写真集は鮮明で濃淡が豊かな印刷のものを選定する。
- (8) 資料の形態上、貸出や保存に難があるものについては、選定に当たって慎重に判断する。

### 第3章 主題別選定基準

収集する資料の主題別の選定基準は次のとおりとし、各分野・分類における詳細な基準は別表1及び別表2のとおりとする。

#### 1 図書

##### (1) 一般図書（教養、娯楽、趣味、実用書、専門的図書）

- ア 市民の情報要求に応え、課題解決の支援ができる資料、時代の流れに即応した資料をあらゆる分野において収集する。
- イ 市民の生活や職業に役立つもので、分かりやすく信頼性のある実用書を収集する。また、あらゆる分野の入門書、概説書を揃える。
- ウ 高度に専門的な資料は、収集の際、留意する。
- エ 話題性のある図書、書評で取り上げられている図書、受賞した図書は積極的に収集する。
- オ 歴史的、社会的に評価の定まっているもの（古典、名作等）を収集する。
- カ 中高生を中心とした若者（ティーンズ）向けに様々な分野への興味関心を育てる資料を幅広く揃え、成人まで読書習慣を維持し、自己実現のために活用できる資料を収集する。

##### (2) 参考図書

- ア 市民の調査・研究に役立つ参考図書を積極的に収集する。
- イ 参考図書は、社会情勢に合わせて適宜更新する。
- ウ 辞典・事典・便覧・ハンドブックは基本参考資料となるため、過度に専門的なものを除き、できるだけ収集する。
- エ 年鑑・白書は各主題にわたり、基本的なものは幅広く収集する。
- オ 統計資料は、国全体に及ぶものは積極的に収集する。また、特殊な主題を扱っている統計については、必要に応じて収集する。

##### (3) 児童図書

- ア 乳幼児から小学生までのあらゆる興味に対応できるよう、幅広く資料を収集する。紙資料だけでなく、触る絵本や布絵本など多様な形態の資料も収集する。
- イ 各分野の基本図書（評価の定まった資料）、学習や研究の助けとなる図書は、漏れなくかつ十分な複本を揃える。また、基本図書は日常的に維持、更新して欠本の生じないようにし、品切れ、絶版となった基本図書は保存に努める。
- ウ 絵本は子どもの知的、情緒的経験を広げ、想像力を養うものを中心に収集する。
- エ 評価の定まった絵本作家の作品は、できるだけ漏れのないように収集し、可能な範囲で原書の絵本も収集する。また少ない点数でも、様々な国の絵本が揃うように努める。
- オ 紙芝居は、画面の絵と語られる文が調和しているものを収集する。また、子どもの生活に密着した題材を扱ったもの、子どもの想像の世界を広げられるものを収集する。
- カ 各国、各地方の昔話、神話、伝説を幅広く収集する。
- キ ノンフィクションは、科学的な考え方やものの見方を育て、将来へ向けて子どもの視野を広げる資料を収集する。
- ク 保育園、幼稚園、小学校、地域文庫などと連携しながら、読書活動の援助となるような図書を収集する。

##### (4) マンガ

- ア 評価の定まった作品を主として、芸術性・時代性を兼ね備えた作品を収集する。
- イ マンガは、原則完結しているものを対象として、収集する。
- ウ マンガの文化や歴史などについて知ることのできる資料は、積極的に収集する。
- エ 学習マンガ及び入門書的な役割を果たすマンガなど、多岐にわたる分野への理解に役立つものを収集する。
- オ 活字を読むのが困難な場合でも、読書の楽しみを得られるものを収集する。

##### (5) 外国語で書かれた資料

利用者の要求を踏まえた言語のものを収集する。特に、日本を紹介した資料は積極的に収集する。

##### (6) バリアフリー資料

読書に障害のある人でも利用しやすい形態の資料を収集する。

#### 2 逐次刊行物

逐次刊行物は高知県立図書館との資料提供と保存・管理の連携をとりながら収集する。

##### (1) 新聞

主要な日刊紙を中心に各種新聞を収集する。ただし、政党機関紙や宗教新聞に類するものは寄贈によるものとする。

##### (2) 雑誌

- ア 雑誌は最新の情報が得られる資料なので、市民の暮らしや楽しみに役立つもの、調査研究に役立つものを積極的に幅広く収集する。
- イ 各分野の基本的な雑誌は、収集漏れのないように留意する。
- ウ 市民の趣向や流行に留意し、新鮮な雑誌を収集する。



3 高知県関係資料

高知県に関する次の資料を積極的に収集することを原則とする。なお、収集、保存、管理、提供についての具体的な取扱いは別途「高知県関係資料の取扱い要項」にて定める。

- (1) 内容が高知県又は高知県人に関するもの
- (2) 高知県人又は高知県に深い関わりをもつ人が著者・訳者等となっているもの
- (3) 高知市の行政資料
- (4) 戦前の刊行で当館のみ所蔵する資料は貴重書とする。

4 視聴覚資料

資料の特性を生かし、市民の文化、教養の向上に資すると認められる資料を収集する。特に以下の分野に留意する。

- (1) 映像資料
  - ア 高知県及び地域に関する資料
  - イ 視覚及び視覚障害者等に配慮した音声ガイド、日本語字幕付き及び手話付き資料などのバリアフリー資料
- (2) 録音資料
  - ア 高知県出身の作詞・作曲家、歌手、演奏家により作成された資料
  - イ 高知県及び地域に関する資料やその地域の音源を使用し、作成された資料
  - ウ 朗読、講演会、ラジオ番組の収録及び落語・漫談・浪曲等の視覚障害者や高齢者の鑑賞に配慮した資料
- (3) その他
 

メディアの進展に照らして、その普及状況等を考慮し、適切な資料を収集する。

5 その他

データベースやデジタル資料などは収集の際、市民のニーズや有用性を十分考慮する。

附 則

- 1 この資料収集基準は、平成28年1月1日から施行する。
- 2 高知市民図書館図書館資料収書基準（1996年3月）は、廃止する。

別表1

(一般図書)

区分	分類	類別収集基準
総記	0類	<ul style="list-style-type: none"> <li>● 百科事典、年鑑等は幅広く収集する。</li> <li>● 図書館に関する資料、書誌・目録類、関係機関に関する資料は積極的に収集する。</li> <li>● 情報科学は最新の情報を積極的に収集する。</li> </ul>
哲学	1類	<ul style="list-style-type: none"> <li>● 哲学・思想関係は、なるべく平易に書かれ、かつ包括的なものを選ぶ。</li> <li>● 西洋、東洋の古典から現代までの哲学書を偏りなく収集する。現代を代表する哲学者の著作も積極的に収集する。</li> <li>● 代表的な宗教の研究書、経典、事典や参考図書を偏りなく収集する。</li> <li>● 評価の定まらない新興宗教は慎重に選定する。</li> <li>● 古典的な宗教家の著作や各宗教の聖人の伝記も収集する。</li> <li>● 心理学は専門的な著作のほか、実用書も収集する。</li> <li>● 超心理学、心靈研究、易占の分野は、厳選して収集する。</li> </ul>
歴史	2類	<ul style="list-style-type: none"> <li>● 歴史資料は、幅広い利用を考慮し、一般向けに書かれた歴史読物から入門書、啓蒙書、研究書、史料まで多様なレベルのものを収集する。</li> <li>● 各分野の基本書を体系的に収集する。</li> <li>● 歴史は学説や歴史観による対立があるので、それぞれの観点に立つ多様な資料を偏りなく収集する。</li> <li>● 人名辞典、人名録などレファレンスに役立つものを収集する。</li> <li>● 伝記は客観的なデータに基づいた資料を選定し、日本人、外国人を問わず幅広く収集する。</li> <li>● 地理、地誌は最新のデータに留意し収集する。</li> </ul>
社会科学	3類	<ul style="list-style-type: none"> <li>● 現代の社会問題を取り扱った資料を積極的に収集する。</li> <li>● 平和、人権、社会福祉、薬害、障がい者問題に関する資料は積極的に収集する。</li> <li>● 政治学及び政治事情の関係資料は多様な観点のものを収集する。</li> <li>● 地方自治に関する諸問題を扱った資料を収集する。</li> <li>● 法律関係資料は、解説書、法令集、判例集等を法令の改廃に留意して収集し、市民生活に役立つ実用的なものも収集する。</li> <li>● 経済、経営、社会学関係資料は、入門書、概説書及び実用書の最新のものを収集する。</li> <li>● 南海地震や風水害に備え、防災、減災に役立つ資料は積極的に収集する。</li> <li>● 統計書は、信頼性の高いもの、資料的価値の高いものを収集する。</li> </ul>

		<ul style="list-style-type: none"> <li>● 教育関係資料は、教える側、学ぶ側、保護者やボランティアなど教育分野の資料を求める利用者のそれぞれの立場に立った資料の収集に努める。</li> <li>● 民俗・伝説は、索引や出典に留意し収集する。</li> </ul>
自然科学	4類	<ul style="list-style-type: none"> <li>● 市民が自然科学全般及び主要な個別分野の状況を概観できるような入門書、概説書を中心に収集する。</li> <li>● 最新の情報を提供できるよう留意し、最新の分野について分かりやすく書かれた本は積極的に収集する。</li> <li>● 自然科学の分野は、非常に細分化・専門化されているので、個別分野の高度な専門書は収集しない。</li> <li>● 医学、健康増進に資する資料は、利用者が正確な知識、情報を得られるものを幅広く収集する。</li> </ul>
技術	5類	<ul style="list-style-type: none"> <li>● 科学技術は最新の情報を常に提供できるように留意し、最近の動向について、分かりやすく書かれた資料は積極的に収集する。</li> <li>● 高度で専門的な工学書は、利用の見込める資料のみ購入する。</li> <li>● エネルギー、環境問題については積極的に収集する。</li> <li>● 趣味や実用に役立つ資料は幅広く収集する。</li> <li>● 家政学は利用が多いので積極的に購入する。</li> <li>● 衣服・手芸・料理の分野では、利用者の要求に留意し、実用書を中心に収集する。</li> <li>● 住居、家庭衛生に関しては、独立した各分類に留意しながら積極的に収集する。</li> <li>● 育児や子育て支援に役立つ資料は、積極的に収集する。</li> </ul>
産業	6類	<ul style="list-style-type: none"> <li>● 地場産業及び観光等、産業振興に役立つ資料を積極的に収集する。特に、農業分野の資料は積極的に収集する。</li> <li>● ビジネス支援に役立つ資料を積極的に収集する。</li> <li>● 産業社会の新しい動向について書かれた資料は、積極的に収集する。</li> <li>● 趣味に役立つ資料（園芸、造園、ペットの飼い方など）は、幅広く収集する。</li> </ul>
芸術	7類	<ul style="list-style-type: none"> <li>● 市民の教養・趣味・娯楽に役立つ資料を、鑑賞、研究と製作・実技との両面にわたり、幅広く収集する。</li> <li>● 美術全集、画集、写真集、工芸名品集は、基本的なものを中心にできるだけ幅広く収集する。ただし、極めて高価なものについては、慎重に判断する。</li> <li>● 趣味の分野は、入門書を中心に幅広く収集する。</li> <li>● 市民の趣向、流行に留意し、新しい分野についての情報も迅速に提供できるように努める。</li> <li>● スポーツは、各競技の基本書を中心に市民の健康増進に役立つ資料を収集する。</li> </ul>
言語	8類	<ul style="list-style-type: none"> <li>● 世界各国の言語の辞書や学習書は、豊富に収集する。</li> <li>● 国語辞典は、基本的なものは漏れなく収集する。</li> <li>● 特殊辞典（類語、語源、古語、流行語など）も幅広く収集する。</li> <li>● 挨拶、スピーチ、手紙、論文は実用に役立つ資料を幅広く収集する。</li> <li>● 外国語の学習と実用に役立つ資料を選択的に収集する。</li> </ul>
文学	9類	<ul style="list-style-type: none"> <li>● 各分野について、基本的な作品、作品研究、作家研究など豊富な資料を収集する。</li> <li>● 古典文学は評価の定まったものを偏りなく収集する。</li> <li>● 時事性・話題性のある作品は、積極的に収集する。</li> </ul>

別表2（児童図書）

区分	分類	類別収集基準
共通	0～8類	<ul style="list-style-type: none"> <li>● 子どもに分かりやすく、正確な情報を記述したものを収集する。</li> <li>● 図版、写真、イラスト、索引などに留意して資料を収集する。</li> <li>● 事典類を中心に、しらべ学習や総合的な学習、教科学習、人権・平和学習に対応できる資料を収集する。</li> <li>● 子どもの旺盛な知識欲に応えられるよう、子どもの発達段階に応じて、幅広い多様なテーマの資料を収集する。</li> <li>● 子どもたちの趣向や流行に留意して収集する。</li> </ul>
文学	9類	<ul style="list-style-type: none"> <li>● 子どもの発達段階に応じて豊かな想像力を養えるもの、子どもの視野を広げるものを中心に幅広く収集する。</li> <li>● 評価の定まった作家の作品は、積極的に収集、保存する。</li> <li>● 子どもに人気のある作品は、複本の収集を考慮する。</li> </ul>

## (8) 高知県関係資料の取扱い要項

### 第1章 高知県関係資料の範囲

#### I 高知県関係資料の範囲

高知県関係資料（以下、「K」とする。）とは、高知県全域を包括し、内容が高知県または高知県人に関するもので、豊かな蔵書構成を図るものとする。

#### II 判定の基準

##### 1 高知県関係資料の判定

- (1) 内容が高知県または高知県人に関するものは「K」とする。
- (2) 高知県内で出版されたもののうち
  - ア 内容が高知県または高知県人についての出版物は「K」とする。
  - イ 内容が高知県または高知県人に関係ない出版物は一般書とする。
- (3) 高知県人または高知県に関わりをもつ人の著作のうち
  - ア 内容が高知県または高知県人についてのものは「K」とする。
  - イ 内容が高知県または高知県人に関係ないものは、1冊目は保存資料とし「K」とする。2冊目以降は一般書とする。

##### 2 内容による判定

- (1) 単行本、雑誌などで部分的に「高知県の内容」であるもの
  - ア 主要なテーマを占めている場合は「K」とする。
  - イ 図書の4分の1以上を占めている場合は「K」とする。
  - ウ 内容によっては数ページでも「K」とする場合もある。
- (2) 全集（シリーズ）のうちの一部（1冊）が「高知県の内容」であるもの
  - ア 「K」としてその巻のみ購入する。
  - イ 抜き買いが困難な場合は、内容を検討のうえ全集（シリーズ）を購入し、該当図書のみ「K」とする。

##### 3 高知県関係者の判定

- (1) 高知県内に在住または在職している人
- (2) 出身が高知県の人
- (3) 「高知県人名事典」「高知年鑑」などに収録されている人

### 第2章 収集と保存

#### I 収集方針

高知市民図書館資料収集方針及び収集基準に基づいて、積極的に収集する。

#### II 収集対象と保存・管理

##### 1 高知県関係資料

収集方針および収集基準に基づき、保存のため複数収集することを原則とする。

- (1) 収集冊数は、2冊以上を基準とする。  
ただし、購入価格や利用予測を考慮して増減する場合もある。
- (2) 保存資料の確保を確実にし、永久管理する。
  - ア 受け入れた1冊目は原則として保存資料とする。
  - イ 受贈等により基準冊数を超える冊数となった場合は分館分室での受入、または別置保存し汚損・紛失等の代替補填とする。
- (3) 保存資料は書庫内に保管、管理する。

##### 2 特設文庫・資料

###### (1) 範囲

寄贈者又は元の所蔵者が高知県人であるか、内容が高知県に関係するもので、一般的な提供には適さない貴重なコレクション（資料）

- (2) 保存は、中性紙の箱や紙袋等で資料を包み、ラベル・バーコード等は箱に貼付する。

##### 3 貴重書

###### (1) 範囲と区分

高知県内の公共図書館等に所蔵する高知県関係資料を網羅した「高知県高知県関係資料総合目録（昭和48年）」に基づき、高知市民図書館の所蔵する高知県関係資料を次のとおり整理し、保存、管理、提供するものとする。

###### ア 貴重書

戦前（1945年）の刊行で当館のみ所蔵する資料、およびそれ以外の戦前の刊行物（当館以外にも所蔵する図書館があるが、所蔵数が少なく価値の高い資料）

###### イ その他

- ① 「総合目録」発行以後の収書で当館のみの所蔵と認められる資料

- ② 個人の所蔵する資料のコピーは貴重書とする場合がある。
- (2) 保存は、中性紙の箱や袋等で資料を包み、ラベル・バーコード等は箱に添付する。  
貴重書棚に別置き保管・管理する（一部大きいものは別に置く）。

#### 4 土佐近代文学

- (1) 時代範囲  
明治期以降の土佐の文学に深い関わりを持つ近世から現代までとする。
- (2) 資料の範囲（形態）  
刊行物、原資料、物資料などあらゆる資料
- (3) 対象者  
ア 県出身の文学者、文学研究者  
イ 県出身の文学者、文学研究者と深い関わりを持つ者  
ウ 県内の一般文学愛好者及び結社
- (4) 保存は、中性紙の箱や紙袋等で資料を包み、ラベル・バーコード等は箱に貼付する。

### 第3章 整理

#### I 高知県関係資料の分類

##### 1 分類

- (1) 高知県関係図書  
ア 分類は、NDC新訂9版に準拠した「高知県関係資料の分類記号一覧表」によるものとする。  
イ 分類の頭に「K」の別置記号を付ける。
- (2) 高知県関係逐次刊行物  
ア 「新図書館・高知県関係雑誌タイトル一覧表」によるものとする。  
イ 分類の頭に「K」の別置記号を付ける。

##### 2 図書記号

- (1) 著者名（伝記は被伝者名）の読みの頭2文字をカナで表記する。  
高知県関係者の読みの頭2文字をカナで表記する。著者名のない場合は書名の読みの頭2文字を付す。
- (2) シリーズ、全集など総合書名の場合は、書名の読みの頭2文字をカナで表記する。
- (3) 逐次刊行物は2段目を採番制として、分類ごとの番号を付す。3段目は巻号（通巻がある場合は通巻）を優先して付し、ない場合は刊行年（西暦4桁）を付す。
- (4) 逐次刊行物のうち、K289（伝記）とK910.2（作家研究）は、2段目に番号ではなく、被伝者名や研究対象となる作家名の頭のカナ2文字を付す。
- (5) K289のうち坂本龍馬を扱ったものは、特に資料数が多いため、特例として図書の場合は、K289（1段目）、サッカー著者名の頭1文字（2段目）とする。逐次刊行物は、K289（1段目）、サッカー採番（2段目）とする。

#### II 装備

##### 1 高知県関係図書、高知県関係逐次刊行物

- (1) ラベルは茶色3段ラベルを使用する。
- (2) 書名が高知県関係資料を表さないもの（図書の一部を高知県関係資料とする場合等）、また分類と一致しないものについては背表紙及び表紙に高知県関係資料名を補記したテープなどを貼り、図書の検索をし易くする。
- (3) 保存資料はブッカーその他の装備を最小限にし、なるべく原型をとどめるようにする。「帯」「外箱」は保存する。
- (4) 詳細は別に定める装備マニュアルによるものとする。

##### 2 貴重書

- (1) 資料への表示は次のとおりとする。  
ア 「貴重書」印を中性紙箱等に押印する。  
イ ラベルは茶色3段ラベルを使用し、ラベルの上部に「貴重書」のシールを貼付する。

### 第4章 利用と提供

#### I 高知県関係資料

- 1 1冊目の資料は保存を原則とする。
- 2 2冊目以上を館外貸出とする。
- 3 館外貸出の出来ない資料についてはコピー・サービスで補う。ただし、高知新聞や合本など完全製本をした資料はその損傷を防ぐためコピーを禁止する。
- 4 図書館が作成したコピー資料は著作権法により館内閲覧とする。ただし、著者等が自らコピーしたものについては館外貸出してよいものとする。

## II 特設文庫・資料

特設文庫については、一般の高知県関係資料図書とは区別し、利用に際しては申請書の提出を求める。

- 1 貸出しは基本的にしない。ただし、公共機関等で広く文化を高揚する目的で特別貸出を行う場合がある。
- 2 館内閲覧は資料の状態に応じて異なる。
- 3 コピーは不可。写真撮影は可能。
- 4 写真文庫のネガ・フィルム類の持出しは禁止する。

## III 貴重書

利用と提供の取扱いは特設文庫に準ずる。

## IV 土佐近代文学

利用と提供の取扱いは特設文庫に準ずる。

# (9) 高知市民図書館貴重資料取扱要綱

全部改正 平成30年7月24日

一部改正 令和4年1月28日

### (目的)

第1条 この要綱は、高知市立市民図書館（以下「市民図書館」という。）が所蔵する貴重資料の取扱いについて、必要な事項を定めるものとする。

### (貴重資料の定義)

第2条 市民図書館における貴重資料は、次の各号に掲げるものとする。

#### (1) 特設文庫

- ア 個人及び団体から寄贈又は寄託を受け、一定の主題に基づき体系的に収集された歴史的、学術的に貴重な資料
- イ 個人から寄贈又は寄託を受け、各家庭に受け継がれてきた職業及び生活に関する資料
- ウ 個人及び団体から寄贈又は寄託を受けた美術品
- エ 購入した近代資料及び新聞、古書等のマイクロフィルム資料

#### (2) 貴重書

昭和20年以前の刊行のもの（市民図書館のみが所蔵又は市民図書館以外にも所蔵する図書館があるが、所蔵数が少ない価値の高い資料）

#### (3) その他高知市立市民図書館長（以下「館長」という。）が必要と認めたもの

### (貴重資料の受入れ)

第3条 貴重資料の受入れは、館長が行う。

2 貴重資料の寄贈又は寄託しようとする者は、資料寄贈申請書（第1号様式）又は資料寄託申請書（第2号様式）により申請するものとする。

3 館長は、貴重資料の寄贈又は寄託をした者に対して、資料受領書（第3号様式）又は資料受託書（第4号様式）を交付するものとする。

### (善管義務)

第4条 館長は、寄託された貴重資料（以下「寄託資料」という。）を善良な管理の下で、注意をもって保管しなければならない。

### (寄託資料の取扱い)

第5条 寄託資料の寄託期間は、10年以上を原則とし、寄託しようとする者と協議して定める。

2 館長は、寄託期間満了1か月前までに寄託者に対し当該寄託期間満了の日を通知するものとし、寄託者が寄託期間満了日までに資料の返還を求める旨の通知をしない限り、その期間は、前回の寄託期間と同等の期間について延長されるものとする。

3 館長は、寄託期間中において特別の事由があるときは、寄託者に必要な期間に限って寄託資料を返還することができる。

4 館長は、寄託期間中において特別の事由があるときは、寄託者と協議の上、寄託資料を返還することができる。

5 館長は、寄託資料の荷造り及び運搬に要する経費の全部又は一部を負担することができる。

6 館長は、寄託資料のうち修理が必要であると認めたものについては、寄託者の同意を得て、その経費の全部又は一部を負担してこれを修理することができる。

### (貴重資料の閲覧)

第6条 館長は、貴重資料を閲覧しようとする者から、貴重資料閲覧承認申請書（第5号様式）の提出を受けたときは、速やかにその内容を審査し、適当と認める場合は必要な条件を付して承認するものとする。

2 申請者が前項の条件に違反した場合又は閲覧中に市民図書館の指示に従わない場合は、館長は閲覧の承認を取り消すことができる。

### (貴重資料の撮影、掲載又は放映等)

第7条 館長は、貴重資料を撮影し、その撮影した画像を出版物等への掲載又は放映をしようとする者から、資料撮影・掲

載・放映等承認申請書（第6号様式）の提出を受けたときは、速やかにその内容を審査し、適当と認める場合は承認するものとする。

- 2 館長は、前項の申請書の提出を受けるに当たり、事業の内容がわかる企画書等の添付を求めることができる。
- 3 館長は、前項の規定による撮影、掲載又は放映等を承認したときは、資料撮影・掲載・放映等承認書（第7号様式）を交付するものとする。
- 4 館長は、貴重資料の撮影の承認をするときは、次の条件を付するものとする。
  - (1) 貴重資料の保全及び保管には万全の措置を講ずること。
  - (2) 撮影中は職員の指示に従うこと。
- 5 館長は、貴重資料の掲載又は放映等の承認をするときは、次の条件を付するものとする。
  - (1) 著作権の問題等の掲載及び放映に関する一切の責任は当該申請者が負うこと。
  - (2) 個人のプライバシー及び人権に配慮すること。
  - (3) 所蔵館を明示すること。特に特設文庫等の資料群に属するものである場合は、その属する文庫（資料群）名を入れること。
  - (4) 申請した利用目的以外で使用しないこと。
- 6 掲載した出版物等を発行したときは、当該出版物1部を図書館に寄贈すること。
- 7 貴重資料の撮影及び掲載した出版物等に係る経費は、全て撮影等の承認を受けた者が負担するものとする。  
（貴重資料の貸出し）

第8条 館長は、貴重資料の貸出しを申請しようとする者から、資料特別貸出承認申請書（第8号様式）の提出を受けたときは、速やかにその内容を審査し、適当と認める場合は承認するものとする。

- 2 貴重資料の貸出しを申請しようとする者は、前項の申請書の提出の際に、次の書類を添付しなければならない。
  - (1) 事業計画書
  - (2) その他参考になる資料
- 3 館長は、第1項の規定による貴重資料の貸出しを承認したときは、資料特別貸出承認書（第9号様式）を交付するものとする。
- 4 貴重資料の貸出承認を受けた者は、資料借用書（第10号様式）を提出しなければならない。
- 5 館長は、貴重資料の貸出しを承認するときは、次の条件を付するものとする。
  - (1) 展示等の利用の際は個人のプライバシー及び人権に配慮すること。
  - (2) 貴重資料の保全及び保管には万全の措置を講ずること。
  - (3) 貴重資料の展示に際しては、所蔵館を明示すること。特に特設文庫等の資料群に属するものである場合は、その属する文庫（資料群）名を入れること。
  - (4) 申請した利用目的以外で使用しないこと。
- 6 前項に規定するほか、貴重資料の貸出しに当たって館長が資料の種類等に応じて必要と認める場合は、貸出しの承認を受けた者に対して次の条件を付するものとする。
  - (1) 貴重資料に対する専門的知識を有する借受機関の責任者又は責任者から委任を受けた者による直接の授受であること。
  - (2) 輸送は、美術梱包によること。
  - (3) 輸送及び展示の期間中は、損害保険に加入すること。  
（貴重資料の複写等）

第9条 貴重資料の複写は、複写サービス用原紙等代替資料から行う場合を除き、これを禁止する。

- 2 館長は、代替資料の複写をしようとする者から資料撮影・掲載・放映等承認申請書の提出を受けたときは、速やかにその内容を審査し、適当と認める場合は承認するものとする。  
（汚損又は破損等による賠償）

第10条 第6条から前条までの規定による利用中に貴重資料の汚損又は破損した者には、館長が指示し、その損害を賠償させることができる。賠償金額は汚損又は破損した貴重資料の修理及び複製の作製に係る費用の全額とする。

（利用の制限又は禁止）

第11条 館長は、第6条から第9条までの規定による利用について、次の各号に掲げる場合は、利用を制限又は禁止するものとする。

- (1) 法令の定めるところにより、利用の制限を受ける場合
- (2) 人権、プライバシー、その他の権利を侵害するおそれがあるため、館長が利用を制限することが適当と認める場合
- (3) 寄託資料のうち、寄託者が利用について付した制限に該当する場合
- (4) 劣化が著しいため、館長が利用を制限することが適当と認める場合  
（帳簿の記載）

第12条 館長は、貴重資料の受入れ及び除籍に関する帳簿を備えて、資料の管理を明らかにしなければならない。

（委任）

第13条 この要綱の運用方針については、別に定める。

※附則省略